盛京時報

綜合版

今日一大張半

發行所 康德新聞社 新京特別市中央通三四
康德新聞社奉天支社 奉天市大和區浪速町

毀敵艦一六一艘飛機二三七架

大本營發表未曾發表戰果

大本營發表（十三日十七時）帝國海軍部隊自昨年八月七日以降、迄至本年二月七日、於索羅門羣島、及新幾內亞島方面、所收之未曾發表戰果並我方之損害如左、

△戰果

一、艦艇

	擊沈	擊破	計
驅逐艦	〇	三	三
潛水艦	四	四	八
魚雷艇	三	〇	三
哨戒艇	一	一	二
計	八	八	一六

二、飛行機 擊墜 二〇五、擊破 三二、計 二三七

三、船舶 擊沈 八、擊破 三、計 一〇

△損害

一、艦艇

	沈沒	大中破	計
巡洋艦	〇	一	一
驅逐艦	三	〇	三
潛水艦	三	四	七
哨戒艇	一	一	二
計	七	六	一三

二、飛行機 自爆及未歸還 一二五、大破 一四、計 一三九

三、船舶 沈沒 五、大中破 五、計 一〇

反軸心軍發表 船舶被日擊沈

【里斯本電】據悉、尼米電調、反軸心軍司令部、關於日本潛水艦之活躍於十二日發表如次、反軸心船一隻於澳洲東岸爲日本潛水艦所擊沈、此潛水艦前後三回加以攻擊、我乘員受第二次攻擊後、即移乘救命艇、經九小時、方被救助云、

月夜殲敵長空猛炸

林聶爾島海戰實況

肉搏·突擊凱聲入雲

施雷擊沮反攻敵艦紛紛肢殘股碎

【〇〇基地發高原海軍報道班員電】強振精神向索羅門羣島企圖反擊之美國主力艦隊、被日海軍機猛烈的雷擊、戰艦、巡洋艦、驅逐艦等所編成之敵艦隊、二十九、三十兩日、於林聶爾島海、總於此北、倉惶遁去、帝國海軍部隊輝煌閃耀之雷擊蕩夏威夷、馬來海、珊瑚海、索羅門海、南太平洋等海戰之後、又有敵戰艦甲巡、一隻、化爲太平洋之藻屑、沈於海底、印成嶄新一頁新勝利史之林聶爾島海戰、奏海之光榮凱歌矣、北海艦所在之海面、爲昨秋帝國戰艦悲壯之處、今次之復仇、仍經海軍航空部隊之手、特於敢行第一次攻擊之薄暮、開始雷擊以來、果敢無比之日海軍機、克服凡有之困難、以遂於成功、在大東亞戰爭史上遺留一新紀錄、由現地之航空部隊所得該海戰之詳報如左、

南太平洋連日嚴重警戒、目光灼灼、我索敵機發見敵主力部隊爲二十九日早、敵軍以大部隊、由索羅門羣島南端之聖克里斯特巴爾島南方北上中、按「發見敵主力部隊」之第一報、即前後左右配布驅逐艦、警戒、戰艦三隻立於先頭、更有甲巡三隻、乙巡數隻之美軍、特意成輪形陣、於海上噴射白色浪花進航中、索敵機時時打電報告其狀況、接此報告之基地、一齊入於緊張之空氣、

大鵬之好餌至矣

盼望之好餌、終於來到、日來即以敵艦隊擊入太平洋之深海底爲懷之時機現已來至、全員注意敵艦隊之行動、雷擊出擊命令、對此尚毫無所知之敵主力部隊、一路繼續北上、

終於〇〇時〇〇分、由基地傳出「雷擊之命令」、「雷擊矣！」壯壯之呼聲、充滿於基地、搭乘員全體、現出決死之色、氣候適宜、發動機開始轟鳴、「敵艦成功」部隊長致送行之辭、N少佐率領之一隊、與H少佐率領之二隊、次第由基地出發矣、備護敵艦之魚雷、抱於各機之腹部、時爲〇〇時〇〇分、利用薄暮、乘敵之暗、而開始擊滅作戰、華進索敵隊、必先以敵艦隊之捕捉爲成果、由接觸時報來敵之位置、滾滾之洋上、捕捉艦隊、到達預想點時、係薄暮、對於發見之事、預想爲困難、海軍飛行隊之編隊、常常進行、在赤道附近、光明之太陽、漸次西傾、雷擊編隊、近至預想點時、已夕陽西落、火燒雲突然變爲時甚短、將海面彩成金色、無何天已垂暮、編隊由預想點向南迂回、向轉回於林聶爾島之西南方〇〇浬、由〇〇島附近天氣傳惡雲彩垂下百米左右、遂將蔽於海面、視界頗狹、雷擊編隊、由高度而下、直至緊下以推進路向北、努力於敵之發見、暮色漸迫、

發見敵艦即行攻擊

終、此時敵艦隊或許已行逃避、全機注目於此、留意海上、編隊一心在敵之發見、向預想點前進之指揮官機、向僚機發以「報告預定〇〇時〇〇分攻擊」、以此一瞬那 [illegible] 左翼之海上、有數條航跡、[illegible]「有敵」、「有敵艦」、M中尉以望遠鏡 [illegible] 指揮官亦行發見、[illegible]「有了」齊聲、受敵蹤見之後、[illegible]

處微、同時即移入攻擊之態勢、此時乃日沒後約〇〇分、僅有薄光、殘於西方、在雷擊隊之背後、有暗雲、則正獲得之攻擊態勢、敵似乎尚不知自己之末路當前、毫無防禦砲火之射出、乘時利用此好機會、N大尉之一隊、遂向左旋回、目向主力艦猛烈突入、高度〇〇米之雷擊機、越驅逐艦之上、而行前進、然後向敵艦飛去、此時敵乃漸次一齊開防空砲火之砲門、時已轉爲暗夜之海上、發出赤紅之火花、有某勇士、以此喻爲兩國之花火、又有某勇士、謂此誠如冰雹飛來、N大尉機之魚雷、巧妙使敵艦之胴腹命中、繼續發射、敵之第一艦乃N大尉之目標、必中之魚雷、續而又有〇發、共計〇隻之魚雷命中、在N大尉之前後、N少佐T中尉等之各隊、亦突入敵艦行列、更有中尉之隊亦以N少佐之隊所取目標爲目標、衝向敵之第一艦及第二艦、由驅逐艦巡洋艦戰艦射出之防禦砲火、有如同雨而倒行逆施、在眼前有如黑色小山之艦艇出現、但由腹底發出呼聲曰「發射準備」「打吧」此乃魚雷發射、〇隻之魚雷將第二艦貫通、敵艦立時起火、〇中尉之隊、以第二艦以後之第三艦敵甲巡爲目標、發出準確之魚雷、正命中甲巡、甲巡艦首向上而沈沒於黑暗之海中、各機任務終了、由熾烈之防禦砲火中急激避退、越過敵艦之上、又有敵之艦列、於是驅逐艦又施以攻擊、幸托庇於薄明、橫過敵艦列、以避退之雷擊機、使陷於不利狀態之敵、飽受集中砲火之攻擊、M二飛曹受一彈頭部粉碎凄烈在機上戰死、N少佐在臂部感到疼痛、纔有一彈、貫穿電信機、更達座席、是以少佐之臂部受傷、由敵之防禦砲火網中各機雖退終了、夜雖已撤由黑暗中、又有還於編隊之後H少佐之一隊殺到、目視敵艦之發火、此一隊乃突入、向在起火之敵第二艦、以魚雷集中、指揮官因係猛烈突擊、期以必中、決意在敵前反轉改用雷擊、是以用魚雷投下、在此一瞬、敵之一彈命中、機乃冒火、早已覺悟之H少佐機、在敵艦橋、自爆壯烈之自爆、受此猛攻、敵第二艦、已化爲艦有、全艦葬諸火中、艦影零星沈入海底、如此由〇〇時〇分、迄至〇〇時〇分、亘〇〇時〇分之海軍飛行隊果敢攻擊、即告完遂

大勝之後 奏凱而歸

得到攻擊終了報告之基地、立時作萬全之準備、待雷擊機之歸投、在空中群星如降、並無月色之暗夜、如遇惡天氣、則爲一大事、盼望平安歸還之部隊長及〇〇長 [illegible]

論說

由治外法權撤廢說到完遂聖戰

日本在 [illegible] 撤廢治外法權 [illegible] 以此 [illegible] 日本爲盟主 [illegible] 一德一心之 [illegible] 東亞 [illegible] 而遂 [illegible] 與 [illegible] 東亞民族 [illegible] 日本 [illegible]

本來沒有英美租界、任何方面、都不帶英美色彩、並且親邦日本對於滿洲治外法權的撤廢、在七年前即已實行了。

撤廢在滿治外法權、由今天恰巧就是一個很可紀念的日子。在八年前的今天、日滿間關於撤廢在滿治外法權並移讓滿洲國附屬地行政權的條約、曾成立準備委員會。從康德元年七月間已組織的滿洲國治外法權撤廢準備委員會（其實是從大同元年七月間已組織）決定實行方針、途經日滿兩國外務當局議定及研究協議、到了第二年（康德二年）六月十日、雙方便正式簽訂撤廢條約、於同年七月一日見諸實行。

我們把這種光輝歷史的新頁、重新溫習一遍、再想到滿洲建國十年所以突飛猛進的來源、再看看新興中國、

國今日的發展實績。可知親邦日本、爲了復興東亞、爲了驅除英美侵略東亞的勢力。始終以八紘一宇的精神、依大乘見地、不惜一切犧牲而爲整個的東亞民族造福建設。以前怎麼樣以全力援助滿洲、現在也怎樣以全力援助新興中國。同時也怎麼樣以全力援助其他東亞同胞。對於日本這種深情厚意、要打算感恩圖報、只有以同樣不惜一切犧牲的精神。用同樣以全力援助的信念。一致去推行大東亞戰爭而已。我們滿華兩國民以及其他東亞民族 [illegible] 要使 [illegible] 行聖戰並不是一句可以 [illegible] 之治外法權的撤廢和租界收還、[illegible] 國家的獨立精神、[illegible] 旺盛、爲求貫徹此種獨立精神、也只有徹底驅除英美的惡勢力爲完遂聖戰而奮鬥而已。願與新興中國國民一致起而奮鬥之。

攻落新嘉坡轉瞬一年

百年來的侵略從此一朝雪除

赫赫戰蹟紳士國威立告衰微

伸延無已的共榮圈

英國亘百餘年來侵略東亞的據點新嘉坡要塞、自從日本對美英布告戰以來、僅僅過了兩個多月便被攻陷、去年的明天正是東亞十一億民族由衷心高呼大日本帝國萬歲大東亞共榮圈萬歲的日子、諸位、敵將巴西巴爾揭揚白旗趨赴日軍軍門請降的卑像狀況大概、你們都已在報紙雜誌的照片上或者是新聞影片上看到了吧、我們當時是怎樣興奮呀、眼看着新嘉坡陷落一周年已快要臨前了〃呀不〃不就是明天嗎？不用說時至今日我們每個人心絃大概必定又從新湧起了異常的力量吧、現

在且讓我來談談新嘉坡陷落、對於敵方陣營的打擊、對於我們共榮圈諸國的貢獻等等希望青少年諸君牢牢的記住吧、

新嘉坡陷落的意義

忠誠精銳的英武皇軍奮臂一呼、英國在東洋投費四億鎊而建成的新嘉坡要塞、轉眼便告陷了、新嘉

坡的失陷、實在是世界歷史上重新印刻的一節赫赫筆蹟中的重要的一段、回想日本陸軍自與海軍緊密通絡下獄波逐濤、在英領馬來一角敢行壯烈之敵前上陸以來、不過只經了二個多月、便隨處擊滅優勢的敵野戰軍、征服了一千一百公里的戰野、致敵降服、那時是二月十五日午後七點五十分、敵將巴

西巴爾已獲爲了無條件降服書了、日本自上降以來、忍耐了戰場上所有的辛勞、今天竟達成了目的、那時參加戰事的將兵們是怎樣的感慨呀！大家都知道新嘉坡是世界最強的老英語堅強的要塞、不料却沒據住在英勇日軍的猛攻、由此可以想見日軍的勇武是怎樣的卓絕了、新嘉坡站在地球上景勝之

國、西據印度洋、東臨太平洋、南接南中國海、是歐亞的關門、是英國、澳洲、印度的消路、英國據守此地、尤爲制霸東亞的要地、然而終於在二月十七日歸到日軍手中了、日軍自佔領了新嘉坡後、便將它改爲昭南島、新它的面目、使之爲大東亞的建設而發展起來、因爲新嘉坡的陷落、日軍獲得

了南方作戰的自由、束縛了美英兩軍直接聯合作戰的企圖、同時並催毀了重慶軍欲與美英軍連衛抗戰的理念、日軍在軍事上所獲的利益絕大、至於在經濟上呢？日本抑制了英本國依存海外的物資百分之五十一、更隔斷了美國需求於南方的橡皮、錫、鎢礦等物資、能夠反過來封鎖對此日軍亦有豐富的物

實、譬如、戰利品、飛機十七架、戰車裝甲車四百五十輛、大砲力重砲其他各種大砲六百卅門機關槍二千五百五十架自動步槍及步槍五萬二千六十二枝、各種汽車一萬三千八百卅輛、鐵路車輛八百卅二輛大小船舶其他、兵器彈藥多數、

截至攻陷期的綜合戰果

自馬來上陸以來、截至攻陷新嘉坡止、七十日間的綜合戰果如左、俘虜九萬五千名、遺棄死體一萬五千具擊墜破飛機五百五十架、炸沈破艦艇及船舶一百零一

〔二百八十二名、戰傷六千一百零一名、飛機自爆者八十架、未歸還者廿八架、降落地點不定以及其他消耗者三十六架、要塞是費了莫大的經費及比較損害、實有天淵之別、

英帝國衰落的表徵

來決定世界歷史的日子了」「其又說「新嘉坡失掉時、就是英帝國毀滅的日子」由這點可以知道新嘉坡實在是英國的生命線、英首相邱吉爾曾去年二月十五日新嘉坡陷落時、會廣播演說謂、「新嘉坡陷落、英國陸軍大將的羅巴茲曾說、「新嘉坡將要潰歸日本了、無論誰也不應過小估價日本軍的實力和價値、即使有了連續、大概也不會戰勝日軍的」而法國黎吉耶將軍在日軍突入新嘉坡市街的二月十一日也指稱論說稱、「二月十一日是諸爾日不沒國的在歷史上從未見到那慘敗的英軍、在軍事上、日本擊滅了美英軍在東亞建結的連鎖點、由此美英勢將潰滅了」由以上各方看來、都知道新嘉坡的陷落、實有重大意義、這也就是老英帝

淒涼的島"新嘉坡"

國衰滅的象徵吧！

大家都知道擁棄新嘉坡島要塞是費了龐大的經費及資材與人力的、英國糟棄要塞的勞動力、大都是搾取印人、馬來人、中國人的血汗、從來要塞樂成、其中要塞機密部分之工作的數千名勞動者、竟沒能歸還、英國說是「這數千人是惡疫死亡了」其實那分明是英國恐怕他們洩漏機密、將他們殺害罷了、這樣用這種陰毒行爲完成的要塞、終於鬪不過天人生死的試驗開來看他們的侵略史、沒有一篇不是喪失印度洋制海權的結果

待、這純粹是覆罩紳士假面具的英國人的本性、新嘉坡的華僑、到這時才知道英國人的無道、於是無不恨之入骨髓、華僑們自從受到日軍的庇護後、知道了日本的大義、於是沒有不謳歌共榮圈的、

昭南島的新地位

新嘉坡在二月十七日經日本大本營發表改爲昭南島、至此東亞的土地才復歸償權人的手中、因爲新嘉坡的失陷、英國不僅在東亞失去了補給修理艦隊的根據地、並且凡在東亞的軍事、政治、經濟地位、都完全失墜、更招來喪失印度洋制海權的結果甚至使英國的寶庫印度、也危如累卵、昭南島今後就是由交通特路上來看、也純粹是掌握亞歐海上通絡線的世界有數的大港、今後必將負起了它的軍事的政治的經濟的重大任務、而成爲日本海軍的基地、滾滾的更生起來、

反軸心軍說服老蔣反攻請待天時

太平洋上風濤何時是了！

【新德里國際電】英國情報部及印度政廳、關於在重慶會議、以特別公表、反軸心代表與蔣介石之軍事會談、及關於調整對日本軍反攻作戰、何太平洋反攻作戰之印度陸上作戰之協力、一致謀求、切予人以協議其會議內容及重慶會議乃至加爾各答會議、已明確對此 [illegible] 同時、若在加爾各答會議之際已明告「已一致！」美英兩國之宣傳機關、關於該會議已告一致、於是英美重慶各方積極發表其會議之經過、反軸心軍、除尚未至時機成熟、總之、重慶政權、同意該決定、須反軸心軍代表以現情勢力說服蔣介石也、

[illegible] 而澳洲之反攻作戰也、反軸心軍在此會議上之反攻作戰、於最近期間、依英國各報、在十二日實訊、英國各報大規模攻勢、以印度爲基地、一致發表社論、主張欲洲第一主義、殊形顯著、對於重慶政權、完全未曾放棄、甚至有論、而印度前線之路透特派員電達此次會議、觀測如次、

此次 [illegible] 上、反攻作戰、恰由海上、別無企圖、迨三月中旬、印度洋上、風濤險惡、登陸作戰、極形困難、以

之聯合、[illegible] 但於海上猛訓練之海軍機、於後間航行、偵察島影、黑暗中陸續歸還基地如星光一點之基地發見矣、爲降落而燃一點燈火之飛行場、各機漸已次第降陸、此種訓練之賜與、降陸已無危險、歸還基地之搭乘員、在黑板上自書乘番機之號、而報告歸還、即由N少佐率領全員整列、向部隊長報告、指揮官之寧靜聲音、不似往來生死之境、由指揮官機N少佐發見被敵彈所傷、鋼鐵之彈丸、若再重些許、則有極大危險、有人美言少佐之臂中敵彈矣少佐亦謂「此次已作犧牲之想矣」而述感懷此平安生還之明朗話、此次攻擊日方犧牲、含少佐機共爲〇機、翌日三十日早出動之索敵機、發見殘敵業已星散遁走、敵戰艦一隻由巡洋艦曳航、前一日因基地之關係、未得參與而待機〇〇基地中之航空部隊、接雷擊命令、鵬翼連翩勇躍出發、而向現場出動、哥達爾嘉納島南方、由古拉曼戰鬪機護衛、速力四、五浬、南下捕捉敵艦、驚悟激鬪、避敵之防禦砲火、展開猛烈空中戰、〇〇時〇分起、雷擊隊敢行突擊、如被推倒之戰艦、向左側傾斜、全艦起猛火而漸沈沒、並巡洋艦亦同樣全艦起火、由艦尾浸水而逝於海底矣、於古拉曼戰鬪機擁下之空戰、亦擊墜三機、激於前夜攻擊中止而在南海、印成光輝之勝利記錄、此日未歸還機〇機加前日合計、共十機爲此戰光果之榮譽犧牲焉、

美國忘想戰後太平洋上獲得多數基地

【里斯本】華盛頓來電、美海軍長官於九日之下院外交委員會席上、述說美國於戰後太平洋上有確保多數基地之必要、因武器貸與對此甚堪確得有相當效力、故有繼續之必要、結果下院海軍委員會立即對太平洋上之「飛石的」基地、於十一日新設置小委員會當即開始調查、

佈堅陣與黑疫決戰

樹立撲滅十年計畫

期國人永免百斯篤之侵襲

民生部召開首次防疫會議

民生部爲了一掃我國黑魔百斯篤，此次樹立撲滅百斯篤十個年計畫，本年度大大的展開豫防及防疫工作，當此實施，爲謀關係者緊密連繫强化，十三日午前十時，在國務院講堂，開康德十年度第一回百斯篤防疫會議，民生部源田次長、大平技監、楠村保健司長以下關係官、軍、關係各省、市縣旗保健科長、關係長、參事官、省百斯篤防疫所長、縣旗百斯篤防疫所長、全國防疫官並治安部、鐵道警護隊、滿鐵等關係者約百五十名出席，舉行國民儀禮後，源田次長、有所訓示，繼之，大平技監致詞，楠村保健司長訓示，以楠村司長爲議長，入於議事，首由片山技正，指示撲滅百斯篤十年計畫並康德十年度百斯篤防疫實施要領，然後說明四次，

△注意事項

一、關於百斯篤之件，二、關於防疫職員調動等報告之件，一、關於日系防疫雇員待遇之件，

次遂協議省並鐵道警護隊提出之希望事項，關於地方側提出之議事項，有所懇談，午後五時閉會，

貢獻共榮惟賴保健 行政技術双管齊下

源田次長訓示

(照片源田次長)

百斯篤防疫會議席上源田民生部次長訓示要旨如次

茲値大東亞戰爭下重大時局之際，於農畜重要地帶流行之百斯篤惡疫，對國防上產業上、經濟上、實甚寒心之至，政府前曾明示基本國策大綱，予强行撲滅百斯篤施策，故於此次樹立撲滅百斯篤十年計畫，更以本年度爲初年度，進實施之途，撲滅百斯篤之要諦，乃縣旗應理解百斯篤防疫本質，而當豫防防疫之任，確立自体防疫體制，同時，努力把握民心者，乃察知民心也，但集中關此之適切有效施策後，應實行，撲滅百斯篤工作爲行政的及技術的兩方途，但最爲肝要者，乃此兩工作極其緊密之遂行也，使指導於百斯篤地帶住民對豫防工作有具體的理解化，故將來各位，應立脚於科學的見地上，究明此事態，以創意研究豫防對策及治療對策，迅速實現百斯篤地帶之徹底的滅淨化，以期保健我國之創建，同時翼對完遂大東亞聖戰，達成大東亞共榮之寄與上應有的貢献爲，

十年計畫要領

民生部此次決樹立百斯篤撲滅十年計畫，由本年度起盛行展開百斯篤撲滅工作，於十三日在國務院舉行之第一回百斯篤防疫會議中，已對關係者指示其要領該計畫之實施方針要領如左、

△方針＝鑑於既往之百斯篤防疫方法之研究調查及實際上之成績，決樹立由康德十年度起之十年之年次計畫，以國溫爲中心視察交通及汚染狀況，設定重點地區實行豫防及防疫工作，以期我國之百斯篤之撲滅，

△要領

一、重點地區之設定＝分重點地區爲第一期、第二期及第三期重點地區，第一期重點地區爲最重點地區，由康德十年起至同十二年之三年間實行工作，第二期重點地區於康德十三年至同十五年之三年間實施，第三期重點地區則以危險地區於康德十六年至同十九年之四年間實施各種工作，

二、豫防及防疫工作＝對於百斯篤地帶尤爲重點地區使徹底實行左列之豫防及防疫工作，

(1)防疫思想之普及徹底（爲普及徹底防疫思想之實行印刷之配布，講演會之舉行，演劇團之活用，文化電影之製作，紙芝居之普及等），(2)豫防接種之勵行，(3)家鼠絕滅工作之實施（除鼠工作隊之編成及動員除鼠指導員之配置，防鼠工作及清掃法之施行），(4)人口動靜之把握（一於百斯篤地帶，特別迅速整理民籍，防止由人之病毒傳播），(5)百斯篤患者之早期發見，(6)治療之徹底

三、地方百斯篤防疫機構之擴充强化

四、技術的研究調查機關之擴充强化，實行關於免疫方法之改良，鼠族及蚤類之疫學的研究，決與擴充强化衛生技術廳之百斯篤研究室同時實行關於患者之治療方法之研究及現地調查，擴充强化百斯篤防疫所，

五、防疫關係職員之教養訓練於新京設中央防疫職員訓練所（假稱），於省百斯篤防疫所在地設地方防疫職員訓練所（假稱）

六、百斯篤防疫功勞者之顯彰百斯篤防疫爲極危險且困難之業務，故對從事此種業務，功勞顯著者決以一切之方法，加以顯彰，

七、百斯篤防疫關係法規之整備，現行傳染病豫防法規，爲期百斯篤防疫之徹底起見，決設連坐制，及罰則，迅速施行早期發見之舉報，除鼠，豫防接種，清掃埋火葬之勵行等，

本年度防遏案

濃厚傳染地區施以各種工作

民生部樹立以本年度爲初年度之百斯篤撲滅十個年計畫，總將本格的撲滅百斯篤，其於該計畫實施要領，本年度徹底百斯篤之防遏要左要領，

一、豫防及防疫計畫之樹立＝由於各省百斯篤防疫長之指導，於各縣旗，及警護隊參酌左記事項，豫先樹立豫防及防疫計畫，將豫防工作的徹底的實施，以防止百斯篤之發生，同時在患者發生時，講求萬無遺漏之措置

（甲）濃汚染地區之措置（一以既往發生狀況爲基礎，調查諸種傳染狀況，對於濃厚傳染地區，或部落，特以各種工作作重點的實施）

（乙）與主要市街之關係將汚染地區，或流行地區，與主要市街或部落之關係，豫爲調查，在與關係機關緊密連繫之下，對該地區之消染，極力防遏，

二、豫防工作＝豫防思想之普及豫防接種之普及徹底家鼠絕滅工作之徹底清潔法之施行，及人口動靜之把握

三、防疫工作＝於鼠間流行之發見，患者之早期發見，患者及接觸者隔離之嚴行，交通遮斷之嚴行，消毒，清掃及除鼠之完全實施患者治療之徹底，運輸機關之檢疫實施，

渝軍擬入新疆 飭徵盛氏軟壁

【北京】去年來會傳重慶軍由西北公路進入新疆省迪化之情報，但據事後消息，實際上重慶軍尚未進入猩猩峽，其主力依然駐屯於肅州附近，傳稱刻正進行政治的折衝，對此盛世才既將容認中央之新疆省政治工作，但關於軍事的重慶軍駐屯一事，盛主席過去會向朱紹良第八戰區司令長官言明重慶中央軍進入新疆省絕對不可能之旨謂，「新疆省既已服從中央之命令，今更要求軍事的進駐，此重慶軍亘有多方面之抗戰線，今後實無向後方基地之新疆省方面進駐軍隊之必要」、

樹立戰時經濟體制

國府舉開初次全國經委全體會議

網羅官民有力者作强力的推進

【南京】參戰下之國府以戰力增强爲目標，前曾由行政院移向國民政府直屬之同時强力網羅華北政務委員會關係者並上海方面之民間有力者，爲整備新陣容，而舉開全國經濟委員會之第一次全體會議，十二日午前九時汪委員長及副委員長周佛海（朱深缺席）常務委員會梅思平、汪時璟、吳震修、及其他三十六名出席之下舉開，前此於第三次國防會議提案之，

一、生產增强，二、消費節約，三、物資交流之圓滑化，四、經濟事項調整之四點爲根幹，以戰時經濟政策綱領案爲中心，慎重加以討議，然當日，未得相當結論，尤於十三日繼續，舉開全體會議，午後三時半散會矣，同於四時臨石渡國府最高經濟顧問舉開之晚餐會，該夜出席於國際俱樂部舉開之周財政部長之招宴，當面以戰時經濟力增强問題爲中心，發的雰圍氣中，第一日告終，然繼續，第二日之全体會議，以戰時經濟政策綱領案爲中心續行討議，於最後決定完善時間國府中密，國府於再次之最高國防會議決定之，定即日實施之依此國府之戰時經濟體制確立邁進，就緒矣，一方與强化政治力相互應，國府之戰時諸施策，今後作强力的推進，頗堪期待云，

次之會議，在汪時璟氏以下華北側委員以外，以日留人民等財界之巨頭，其他間各方面之有經驗者爲委員而前遂行出席會議，乃得以來空前創舉，實應謂爲舉成官民一体之實，此次會議之觀其異於以往，由民國側及華北側委員和專門的見地加以相當檢討，開陳積極的意見此會議爲相應此戰時下始終活云，

山東萊·泰兩縣共匪 歸入國府陣營

往日腥羶一舉洗淨

【萊蕪電】盤踞於山東省萊蕪新泰縣境新甫山附近一帶之共產系僞新甫縣政府，匪首王麗、突於一月二日開始對日軍森本、奧中、野本、藤谷各討伐部隊及萊蕪新泰兩縣警察隊之協力，將之徹底覆滅，結果該地區民衆乃悟抗戰之愚，以唯一之抗戰武器而歸順之步銃三百、彈藥五千、手榴彈六百、機關銃二千、洋砲四名、政治工作員二三七名、民衆二一七九名，於是該共產地區由此一舉之肅正，便呈明朗化矣、新市縣黨員西周、宋傳香外六、九二名、及新泰縣前假百民政府宣誓忠誠，而歸順國府陣營，於九十兩日於萊此次歸順者舍有前山東省抗日公會主任許、孔、關外黨員九二一名、兵一、五九六名、工員三二一名、民衆及其他大衆種族多數，向之，

檢擧乃不得已 英勞動黨回答

當印度國民會議派非協力不服從運動開始之際、印度政廳出以猛烈斷壓政策於甘地以下之領袖被檢擧同時、對於一般印度人之示威運動以軍隊並警官隊加以爆壓或以掃射之暴擧、據倫頃來電稱、印度相亞梅里於十一日英下院之質問時間、勞働黨員桑湯森對該質問作如次之答覆一九四二年八月以降印度之騷擾被檢擧印度人達六萬二百二十九人、就中三萬九千四百九十八人至十二月中旬現在尚未釋放於此期間內、爲鎭壓騷擾警察官於四百七十件軍隊對於六十八件不得已而發砲、

【滿洲里】駐蘇公使經滿赴哈 歸國途次之駐蘇公使守島伍郞氏、經莫洛托夫鐵路、於十二日午後零時三十分抵滿洲里、於該地一宿後、乘十三日午後三時十五分火車赴哈爾濱云、

占領蘇聯地區 德發表新統治令

解放共產桎梏返還農田

【柏林電】德意志政府，十一日發布於蘇聯占領地區之新統治令其要點如左，

一、新統治令，撤廢蘇聯佔領之共產機構，恢復「歐羅巴的体制」、

一、解放蘇聯之共營農場，將農地向一般耕農返還，

一、作過渡的辦法，共營農場，由於共同組合組織，加以運營，順應農民之能率，而逐次將農地向彼等返還，

一、此農業機構之改革，在烏克蘭及白俄之全地域適用云，

經濟

華北舉開 勞務會議

【北京】協議參戰後華北之勞務方針之華北勞工協會之勞務會議，十二日午前十時始、於北京飯店舉開，但確立勞動參戰体制之勞工協會十八年度業務方針，如次，

△方針確立即應大東亞戰爭現階段之擴充生產要請之勞動力、動力之絕對的確保及勞動体制機關，以期無遺憾開發兵站基地華北之資源，即應東亞共榮圈內需要之勞力，寄與大東亞戰爭必勝体制之確立，以期勞動參戰之完璧，

△要領，本年度勞務重點爲左列三項

一、確保國內軍需及重要產業勞動力，

二、向東亞共榮圈內供出勞動力、

三、確立勞動統制機構及之合理的運用，當分給供出者，以安定民生，擴充農業生產力，爲本旨，謀强化團体募集之統制，並放勞工之組織化，同時以期確立恒久且合理的供出体制，爲目標，關於勞働統制機構之確立之及其合理的運用，改正勞働需給，勞働條件，勞働保護等之不統一與不合理，從以謀勞働力之維持培養素質之向上及其最大發揮戰爭遂行上的，因之努力促進協會機構之充實强化，緊密與諸機關相協力之体制，修備有效協力團体，

對開拓民 配給種子要領

對開拓民，本年度配給改良農具，及種子，定適正數量適期配給之方針，實施要領大體如左，以期增產出貨之完遂，

一、入植後二年以內，依作物別及耕作面積，爲分配標準，二年以後以自給爲原則

二、配給種子以主要糧穀爲重點，不急不用作物之種子，不配給之，

三、爲期滿拓嚴選保管安全優良品種，配給前實施發芽試驗，

四、開拓研究機關之試驗及研究，並依照篤農家之實例獎勵安全優良品種之早期播種，

黃大臣在奉視察 力倡興農報國

預定十六日歸都門

【奉天】爲關於奉天省之農產物出貨實關係者並觀察農關係特殊會社，工場，而於十二日十二時半，抵奉之黃興農部大臣，午后一時，到省公署，與徐省長，皆川次長懇談一時間，關於省下當前之增產問題加以懇談後，於禮堂招集對此實工作監督之關係者，與以訓示，午后三時半，宿泊於城內大西門裡滿洲銀行于社長私邸，迄十三日午后十時赴興亞會館內，滿洲綿花，滿洲葉煙草兩會時所取長谷川葉煙草會社理事長之業務報告，後於三樓會議室，關於時局重大之際，特殊會社員應挺身於國策遂行途上，盡瘁於農興之責，滿洲之警備，滅私奉公之誠，約三十分鐘，對社員全體與以激勵訓示，迄十二時始視察市公署及鐵西地區之農產物加工工業，即斯，當日日程告終，十四日赴濱陽視察滿洲綿化濱陽工場及其他，後歸奉，預定十六日搭乘鴿號列車歸京，

渝軍戰鬥力益低劣

去歲一年損傷元氣大減

【南京】由中國派遣軍報道部發表之十七年度中國戰線綜合戰果，觀重慶軍之戰力低下，其於本年度重慶戰力測定上，誠爲有力之資料，其內容極爲重要，即十七年度內中國戰線主要作戰回數約五十回，交戰回數約二千五百回，較比十六年度之戰果，交戰兵力約減百三十四萬三千三百，遺棄屍體約減八萬四千，俘虜數則三萬二千百十名，似此戰果，實可明示重慶軍戰意之喪失又將搜品內中野山砲，重輕機等精巧之兵器亦見減少，而迫擊砲小槍，手榴彈等，較爲低劣，此無他，實因爲日軍戰鬥因戰術嚴重，不得不使用國產兵器，而數年戰爭之現象也，較諸年大爲減少，此又足證實日軍精兵之戰法，已確上乘，而令人膽壯，他方面恰反映敵抗戰意識低下，又敵軍一日平均交戰兵力爲一萬五百九十五，對此則蒙受戰死七百十五，俘虜三百四十一之損害，即除去傷病者外，每日尙喪失一千五十六名之兵力，計其一年間之遺棄屍體，俘虜之總數，約達四十三箇師，其次小銃數約當五十三個師，輕機約十八、五個師，重機約十一個師，由此可想見重慶殆之一般矣，

十七年度之綜合戰果較比前年度結果如次

△交戰兵力一、三四三、三〇〇（減）、遺棄屍體八四、〇〇〇（減）、俘虜二〇、二一〇（增）、鹵獲品、野山砲三九（減）、迫擊砲一、五〇〇（減）、重機四三五（減）、同彈藥一九、〇〇〇（減）、輕機七八〇（增）、輕機一六〇（增）、小槍六、八八一（增）、手槍八、八五八（增）、手榴彈九四、〇〇〇（增）

△遺棄屍及俘虜與交戰兵力之比率（百分率）

十五年度	八、一三
十六年度	八、六二
十七年度	九、九六

△野山砲一門之彈藥數

十六年度	三三四發
十七年度	二五六發

△迫擊砲一門之彈藥數

十六年度	一〇八發
十七年度	五二發

△重機一架之彈藥數

十六年度	七九六發
十七年度	一、四〇八發

△手槍一支之彈藥數

十六年度	五七
十七年度	六發

△對遺棄死體之俘虜之比率（百分率）

十五年度	二、七
十六年度	三〇、一
十七年度	四七、七

昂揚豪壯增產意識

決定運動實施要領

協和會以國民運動之重點所採取之農業增產運動決十日之增產推進全國會員代表大會爲機、懸從昂揚四千三百萬國民之豪壯之增產意識、而協和會中央本部更以戰力增强上不可缺之工礦生產力擴充爲目標、決展開工礦增產之强力國民運動、此運動實踐之重點不外

（一）職域奉公精神之作興（二）以生產性向上爲目標之勤勞環境之整備、（三）能率之增進、

△運動指導之態勢

（一）分會組織之整備＝（1）勤勞職場之分會組織稱爲全員組織、而原則以職場之長爲分會長、（2）除職場組成重要職場之分會外、更以分會內部組織作業場別、居住區別編成班、組、班、（3）確立該班長須以實任指導之職場推進之、協同化、（4）擴充强化各會員之彼此團結推進、並活動之

（二）本部指導力之强化＝（1）任命有力之勤勞職場組員爲中央本部委員、强化本部、（2）尤與重點分會間須取聯絡、指導力、同時更使職員之連繫强化、（3）增强重點市本部動勞職場擔當者强化其陣成、

（三）分會組織之整備＝

（四）職場之死守、

（五）增產協議之勵行、

數項、實施要領之大要如次

△運動推進之重點

（一）重點分會之設定＝即於工鑛增產之要請決定重點分會、强化指導使其影響力及於其他方面、

（二）職場幹部之活用＝務極活用職場幹部該會運動之措置、而於中央講求適當之措置、

（三）會員之錬成＝與致力於重點分會之中堅會員錬成之同時、更協力優秀勞務者之職場訓練、

（四）職場推進力之於重點職場化＝爲職分會彼此之連繫强化、除促進分會聯合會之運動外、並期進行宣傳、懇談會、互相努力研究、

（五）職場運動之彼此之連繫、

（六）對於科學技術聯合部會之技術改善協力爲使科學技術聯合部會工業協力之活動積極化、決謀技術改善、並使該部會員做職場技術改善之先驅、

△運動實踐之重點

（一）職域奉公精神之作興（甲）誠與、職時下勤勞職務之任務、並勞務者之國家的任務、加以徹底、以使擔身於增產報國、（乙）爲確立勤勞奉公之標語運動、朝禮集會制度、定勤勞訓、朝禮集會制度、勤勞者訓練、中央本部將確定適當方策、以使勞務者之所有機會、對於優秀之勞務者、將往前號召和、其勤勞之表彰、（丙）職員、同時努力於增産、（丁）職場、以少年、並宣傳、在於家庭、

（二）以生產性向上爲目標之勤勞環境之整備、（甲）職場幹部、將家長愛情、環境之整備、以勞務者之生活環境徹底以改正、（乙）勤勞管理之適正、（丙）職場組織的防止移動發生、以增進勤勞意慾、

（三）能率增進（甲）由於集團的勞務者之錬成、發揮合理的使用及技術改善、

（四）職場之死守（甲）以職域奉公精神作興、及勤勞環境之整備爲基調、以班、組長爲中心由於協和團結、以増進協和之精神、以自由勞務管理、

（五）增產協議會之開催爲圖工鑛增產運動之全面的推進、另新開催工鑛增產協議會本年度以奉天市爲中心、撫順、鞍山、本溪湖之勤勞職場、實施職員在重點地域開分會協議會、組常會之指導徹底、

股票行市

前場

奉天滿取

	開盤	收盤	大價	小價
滿取	[illegible]	[illegible]	[illegible]	[illegible]
新東	[illegible]	[illegible]	[illegible]	[illegible]
鐘紡	[illegible]	[illegible]	[illegible]	[illegible]
新鐘	[illegible]	[illegible]	[illegible]	[illegible]
滿業	[illegible]	[illegible]	[illegible]	[illegible]
同新	[illegible]	[illegible]	[illegible]	[illegible]
滿鐵	[illegible]	[illegible]	[illegible]	[illegible]
同新	[illegible]	[illegible]	[illegible]	[illegible]
營口紡	[illegible]	[illegible]	[illegible]	[illegible]
煙草	[illegible]	[illegible]	[illegible]	[illegible]
滿東煙	[illegible]	[illegible]	[illegible]	[illegible]
滿煙	[illegible]	[illegible]	[illegible]	[illegible]
電業	[illegible]	[illegible]	[illegible]	[illegible]
同新	[illegible]	[illegible]	[illegible]	[illegible]
興銀	[illegible]	[illegible]	[illegible]	[illegible]
新商銀	[illegible]	[illegible]	[illegible]	[illegible]
新船	[illegible]	[illegible]	[illegible]	[illegible]
五品	[illegible]	[illegible]	[illegible]	[illegible]
鞍鋼材	[illegible]	[illegible]	[illegible]	[illegible]
南礦新	[illegible]	[illegible]	[illegible]	[illegible]
大興	[illegible]	[illegible]	[illegible]	[illegible]

	開盤	收盤	大價	小價
朝取新	[illegible]	[illegible]	[illegible]	[illegible]
滿鐵	[illegible]	[illegible]	[illegible]	[illegible]
電業	[illegible]	[illegible]	[illegible]	[illegible]
同新	[illegible]	[illegible]	[illegible]	[illegible]
興銀	[illegible]	[illegible]	[illegible]	[illegible]
營口紡	[illegible]	[illegible]	[illegible]	[illegible]
寺產工	[illegible]	[illegible]	[illegible]	[illegible]
煙草	[illegible]	[illegible]	[illegible]	[illegible]
滿東煙	[illegible]	[illegible]	[illegible]	[illegible]
滿煙	[illegible]	[illegible]	[illegible]	[illegible]

哈爾濱市況

	開盤	收盤	大價	小價
滿取	[illegible]	[illegible]	[illegible]	[illegible]
新東	[illegible]	[illegible]	[illegible]	[illegible]
新鐘	[illegible]	[illegible]	[illegible]	[illegible]
滿業	[illegible]	[illegible]	[illegible]	[illegible]
滿鐵	[illegible]	[illegible]	[illegible]	[illegible]
電業	[illegible]	[illegible]	[illegible]	[illegible]
同新	[illegible]	[illegible]	[illegible]	[illegible]
興銀	[illegible]	[illegible]	[illegible]	[illegible]
大興新	[illegible]	[illegible]	[illegible]	[illegible]

大連市況

	開盤	收盤	大價	小價
五品	[illegible]	[illegible]	[illegible]	[illegible]
滿取	[illegible]	[illegible]	[illegible]	[illegible]
大新	[illegible]	[illegible]	[illegible]	[illegible]
新東	[illegible]	[illegible]	[illegible]	[illegible]
鐘紡	[illegible]	[illegible]	[illegible]	[illegible]
新鐘	[illegible]	[illegible]	[illegible]	[illegible]
郵船	[illegible]	[illegible]	[illegible]	[illegible]
同新	[illegible]	[illegible]	[illegible]	[illegible]
商船	[illegible]	[illegible]	[illegible]	[illegible]
帝人新	[illegible]	[illegible]	[illegible]	[illegible]
日石	[illegible]	[illegible]	[illegible]	[illegible]
鋼管	[illegible]	[illegible]	[illegible]	[illegible]
日立	[illegible]	[illegible]	[illegible]	[illegible]
滿業	[illegible]	[illegible]	[illegible]	[illegible]
滿鐵	[illegible]	[illegible]	[illegible]	[illegible]
同新	[illegible]	[illegible]	[illegible]	[illegible]
大機	[illegible]	[illegible]	[illegible]	[illegible]
同新	[illegible]	[illegible]	[illegible]	[illegible]
電業	[illegible]	[illegible]	[illegible]	[illegible]
瓦斯	[illegible]	[illegible]	[illegible]	[illegible]
滿化	[illegible]	[illegible]	[illegible]	[illegible]
土木	[illegible]	[illegible]	[illegible]	[illegible]

東京短期

	開盤	收盤	大價	小價
新東	[illegible]	[illegible]	[illegible]	[illegible]
郵新	[illegible]	[illegible]	[illegible]	[illegible]
重工	[illegible]	[illegible]	[illegible]	[illegible]
鐘紡	[illegible]	[illegible]	[illegible]	[illegible]
新鐘	[illegible]	[illegible]	[illegible]	[illegible]
帝人新	[illegible]	[illegible]	[illegible]	[illegible]
日立	[illegible]	[illegible]	[illegible]	[illegible]
大新	[illegible]	[illegible]	[illegible]	[illegible]
鋼管	[illegible]	[illegible]	[illegible]	[illegible]
日石	[illegible]	[illegible]	[illegible]	[illegible]
滿鐵	[illegible]	[illegible]	[illegible]	[illegible]
郵船	[illegible]	[illegible]	[illegible]	[illegible]
電業	[illegible]	[illegible]	[illegible]	[illegible]

國債行市

十三日 （收盤時間二時四十五分）

國債名	每票面百圓	包括經過利息
第一次	九六、〇〇	九六、五三
四厘公債 第二次〃	[illegible]	[illegible]
第三次〃	[illegible]	[illegible]
第五次〃	[illegible]	[illegible]
第六次〃	[illegible]	[illegible]
第九次〃	[illegible]	[illegible]
第十次〃	[illegible]	[illegible]
第十一次〃	[illegible]	[illegible]
第十二次〃	[illegible]	[illegible]
第十三次〃	[illegible]	[illegible]
第十四次〃	[illegible]	[illegible]
第十五次〃	[illegible]	[illegible]
第十六次〃	[illegible]	[illegible]
第十七次〃	[illegible]	[illegible]
第十八次〃	[illegible]	[illegible]
第十九次〃	[illegible]	[illegible]
第二十次〃	[illegible]	[illegible]
第廿一次〃	[illegible]	[illegible]
第廿三次〃	[illegible]	[illegible]
第一回富國債券	[illegible]	[illegible]
第二回富國債券	[illegible]	[illegible]

御賜故直木參議景雲章

員要

皇帝陛下、對於參議直木倫太郞氏之逝、追念故者生前對於我國科學技術界、實献良多、特米頒功狀、特賜景雲章、十一日降下如左、

參議府參議兼大陸科學院長

第一位 直木倫太郞

意皇電謝 皇帝祝電

員要 賜景雲章（十一日）

皇帝陛下對於前三日意大利皇太子妃瑪麗殿下第四皇女之誕生、於五日拍以祝電、而於昨十一日乃由意大利國皇帝致到鄭重之謝電云

春雛

本場 奉天西城 二一養鷄場 電話二五七番

分場 公主嶺西本町二丁目 三一昌記孵化場 電話八五

厚豐鐵道株式會社開催定時株主會通告

茲定本年二月二十三日午後一時於本會社內開催株主總會並改選董事希各株主届時攜帶印鑑出席倘不能盡會時請照章委託其他株主代表與議爲荷特此通告

緊要聲明

奉天市大和區櫓立町十四號三義成合名會社於康德九年十二月十八日法院登記合名會社解散所有欠外欵項已竟還淸嗣後對於敝社名目保證等事概作爲無效特此聲明

聲明人 三義成合名會社 代表者 陳廣華 啓

緊要聲明

敝姪楊登山品行不端無法約束於康德十年二月十一日已在王志霖法律事務所成立脫離叔姪關係契約自脫離關係以後在外無論發生任何不法事件與敝人無涉特此聲明

聲明人 楊億民 大南街五段九一號

提琴口琴

有願意學習者請到奉天市青葉町五二ノ二横ヲグラ樂器製作所

緊要聲明

奉天市大和區櫓立町十六號同德長和記合名會社於康德九年十二月十七日法院登記歇業所有欠外欵項已竟還淸爲後對於敝號各目欵項及保證等概作無效特此聲明

同德長和記合名會社代表者 吳振和 啓

于治儉共同啓事

于治儉因經營其他事業情願與遠昌號商店脫退一切關係自康德十年一月一日起所有一切奉遠以及財務事項皆已淸結完畢今後雙方一切行動及對外銀錢往來事概歸各自負責特此登報聲明

啓文印書館廣告

敝號備就精巧鉛字業機器出版批發各埠井設門市零售各種書籍雜誌經濟部指定總代理上海版各種書籍各界士媛隨意參觀外埠函索目錄附郵四分用振替口座奉天七二〇四番

地址奉天市瀋陽區一心街一段六四號（即大西門裡路北）凌雲分院舊址

電話四一二〇〇四號

春到人間 速備時貨

招募特約店

防蟲衛生球

利益優厚 簡章備索

奉天省撫順城中街 鼎大藥房理化工場 長電話二七八番

高產萊克亨雛 初生雛分讓 簡章附郵四分即寄

奉天市北陵區大北街二段二十一號 鳳梧養鷄場 電氣孵化部

痰喘咳嗽一服除根

本藥喘治無論如何難症之痰喘咳嗽、亦必使其除根、誠名藥也、原料係以高貴藥材所配製、基於學理、以東西兩洋醫術之最高技術、而精製綜合之藥也、故不特苦於長年慢性痰喘咳嗽等病者、服之自奏神效、即急性之目下患病中者、祈購買服用一服立刻便可除根、使咽喉轉佳、其藥陶陶、而本藥治療時、決無變成肺炎、肋膜炎、肺結核等惡症之處是以博得佳譽、

註冊商標 龍角散

患左列病狀者、即祈服用之

龍角散適應病症

（痰咳）凡頭痰不化痰適不止之人
（痰喘）凡痰咳窒喉呼吸困難之人
（頓咳）凡咳嗽頻發不能安眠之人
（感冒）凡因流行感冒患咳嗽之人
（肺勞）凡肺患勞症咳嗽無力之人
（帶血）凡痰有臭氣時帶血痰之人
（失音）凡聲音嘶啞喉痛之人
（老人）凡老衰咳嗽痰多之人
（小兒）凡小兒之咳嗽及痲疹咳嗽
又其他呼吸器管疾患之痰咳嗽、亦能巧妙效治、無論如何之難症若能繼續服用一二星期、必能奏效、而爲健康者之幸福云

龍角散調合精良藥質之製劑故服少量亦奏效且香味尤佳故咳嗽病人幼兒尤喜服之、大人亦極樂服用也

價

四日分 三十八錢
八日分 六十二錢
十八日分 一圓廿五錢
四十日分 二圓五十錢
六十五日分 三圓七十錢

東京市神田區須田町 總舖 株式會社 藤井得三郞商店

全國藥房皆有出售

現在醫藥界之

珍寶

NISSEN

本品係據物理化學療法劑，乃依少量內服，直接衛下病原菌—化膿菌，淋球菌—使之瞬息死盡，一面强化組織之所謂抗菌力又排出因菌體所生之病毒結果神速消失病部自覺症狀，以收完癒効果。

特別淋菌性疾患，大多只以二三日，急速消滅排尿痛，發赤，炎症，膿狀分泌而呈清澄的尿也。

急慢性淋疾 第四性病 肺炎 惡性感冒 中耳炎 敗血症

二〇片、一〇〇片

各地藥房均有出售

日染牌 破淋恩 片

發賣元 日本染料製藥株式會社
奉天出張所

神皋雜俎

元曲家 鄭光祖研究（一）

（仲玉）

▲鄭光祖字德輝。平陽襄陵人。

元鍾嗣成錄鬼簿（明天一閣抄本）。「鄭德輝名光祖。平陽人」。

譚正璧中國文學家大辭典。「鄭光祖字德輝。平陽襄陵人。元曲四大家之一。生卒年均不詳。約元世祖至元末（公元一二九四年）前後在世」。

清魏源元史新編地理志。「晉寧路。唐晉州。金爲平陽府。元初爲平陽路。大德九年。以地震。改晉寧路。領司一。縣六。府一。州九。縣六。臨汾。襄陵。洪洞。浮山。汾西。岳陽」。

臧勵龢中國古今地名大辭典。「襄陵縣。漢置。故城在今山西襄陵縣東十五里。宋移治汾西宿水店。在今縣西南十里。後又移治晉橋。即今治。明清皆屬山西平陽府。民國初。屬山西河東道」。

▲以儒補杭州路吏。

元鍾嗣成錄鬼簿。「以儒補杭州路吏」。

清魏源元史新編選舉志。「明人說部稱。蒙古代宋第。其人爲十等。有一官。二吏。三僧。四道。五兵。六農。七匠。八倡。九儒。十丐之說」。

臧勵龢中國古今地名大辭典。「杭州路。元置。今浙江錢塘道南部地。治錢塘。今浙江杭縣治」。

▲爲人方正不妄交友。

元鍾嗣成錄鬼簿（清曹寅刊本）。「爲人方直。不妄與人交。故諸公多鄙之。久則見其厚。而他人莫之及也」。

孫楷工文藝辭典續編「鄭光祖。中國戲曲家。字德輝。生卒年未詳。以儒補杭州路史。爲人正直。不妄與人交」。（未完）

印第安人命名與結婚

美洲之紅種印第安人。爲美洲之舊主人。當哥倫布發現新大陸時。其生活頗爲安適。勢力亦甚旺盛。後白人侵入。日就衰微。今則完全受治美國的驅迫。紅人因各分部落。言語。風俗。均不相通。不惟與西歐各國不同。即各部落。亦殊不一致。徐正經氏著譯美洲風錄。述其奇風異俗如次。

一。小兒命名。紅人命名。均由小兒自動。小兒至十二歲。其父母即於某日早晨。取黍一碗。置其前。小兒見此。即須逃至林內。愈速愈妙待力竭神疲。則倒臥林中。夜有所夢。即以所夢之物名之。如夢牛則名牛。夢虎則名虎。俗謂此名。由上帝所賜。一生有此物之神保護。

一。結婚儀式。男女至十四五歲。即行結婚。其女子以強健精壯者爲美。定婚以馬爲聘禮。女子有婚姻自由之權。凡訂婚之日。男子御華服乘惠馬。馳至女家之左近。用種種方法。誘女出語。旣裝首肯即以聘禮與女之父母交換。然後擇日迎娶。有時娶得一妻。祗費馬二匹。獸皮十二張。亦有需錦爾桿及馬十三匹者。（孟平）

談浴池（十二）

·小天·

古羅馬大浴場

以上所述。可稱日本浴史之一頁。詳査日本浴具。所謂風呂。乃由煮水風爐演進而來。已往浴桶浴船。非爲家庭應用。即爲佛徒施浴所需。彷彿中國之有浴盆。迨江戶末期。有改良風呂湯屋。始爲混堂式之公共浴所。蒸浴池之制。除溫泉外。日本行之獨晚也。

中國雖自古好浴。周代前後。有湯盤之設。而所謂大浴池。並不多見。即印度溫泉浴場之外。亦無宏偉多人入浴之所。至是吾人若言世界大浴池則不能不推重意大利羅馬市中之古浴場矣。

容一千六百人。

在意大利之羅馬市南部。徹加羅史公園帕拉德諾丘岡之下。於赴亞比亞街途中。見有一大廢墟。猶存古代建築者。加刺喀爾大浴場也。此大浴場。爲羅馬帝政時代之一大紀念物。亦古羅馬加刺喀爾皇帝豪華生活之一大表現。浴場規模宏偉。常時可容一千六百人分別入浴周圍廣達一英里之遙。以紅色橙色之磚。築成四壁。地板。光滑可行浴場四周。遍植花木叢草。浴場分溫浴冷浴兩大部分。當時宮內外之青年男女。咸以得入此浴場浴身爲榮。且浴場廊下並設有圖書館。及其他娛樂機關。蓋不啻羅馬人之一大樂園矣。

珊·瑚·生·活

我們裝飾品裡的珊瑚。是出在海底的。珊瑚在海裡。是一種像樹樣的東西。一顆珊瑚樹。要由若干珊瑚組成。他們是動物。並不是植物。可是每一個珊瑚。自己單獨立生活很困難。所以大家連在一起。分工合作。最底下的。抓住海底岩石。以免被水沖擊亂跑在各枝上的珊瑚。他們身上有像手指樣的東西。當水流過那裡遇到水中微生物。就可取得吞食。但是底下的珊瑚不能取食。他靠持生活的方法。要使着取食的珊瑚。把食料送給他。因爲他們都互相連着。能互相傳達養料。所以他們過的是集體生活。每一個珊瑚。並不像人樣的有完備消化器等等。他們身體內祇有一個管。食物的消化就在這裡。我們平常看到的珊瑚。並不是海底生活着的而是珊瑚的骨骼。

記事珠

福州梁恭辰云。吾鄉有胡姓者。精堪輿之學。一日爲人尋地。小憩郵亭。見一乞人。年將四十。憎悍健。惟一七八歲小兒。左右捧煮飯。胡詫之曰。觀汝壯健。傭工覓食。乃作此事耶。乞曰。是我娘害我。胡詰其故。答曰。我本富家。常我幼時。我祖曾教我讀書學校。我時嬉遊怠惰。逃課偷安。我娘爲之多方護持。不甘使我艱苦。又事事順我。凡飲食。必供我快意。及祖歿。我一事不曉。日同匪類往來。弄成禍端。家產蕩盡。妻亦嫁人。僅遺此子。今欲傭工於人。不知耕種。不識字算。肩不能挑。手不能提。是誰誤我。故不得已而攜子覓食。豈非我娘害我乎。詢其姓氏。則曰連其姓。而諱祖父之名。嗚呼。此人以不孝彰其親之過。固不足責而世之一味偏愛者。觀於此。亦可以猛然省矣。

滿語抄存

神佛

都勒都哩（九環錫林）

沙爾英噶薩禰西帖（衲頭）

沙兵（喫齋人）

鄂克爾哈塞克特芬（蒲團）

塔勒尼（咒）

塔勒尼剌穆畢（念咒）

塔勒噶昂哥（戒）

薩瑪氏特穆畢（坐禪）

薩瑪氏德陀克陀穆畢（入定）

呼西英噶西綠堅（道袍）

扶勒牯（布施）

希濃尼和塞哩（香盒）

顙都哩基勒單（神幡）

多毆尼舒伊勒哈（把蓮）

依人倫而生活

青年和道德 上

·草場弘·

這一篇是日本青山師範學校教諭草場弘先生原作。載在一月號的『建設青年』上。裡面詳詳細細的告訴了我們在大東亞戰爭之下的日本青年的人生觀和對國家觀念的 譯者

（一）

人生的目的是甚麼？

有人回答說是爲永久生存也不一定。若是那樣。就和龜鶴一樣了嗎？若的確是那樣。在二十六歲死的。楠木左內和在三十歲處斬罪的吉田松陰。以及在今日大東亞戰爭而犧牲的青年們。不是沒有達到人生的目的或是成了不幸的人嗎？然而世人或者是歷史。都稱這些人爲偉人或讚之爲龜鑑。甚至於祀之爲神。稱之爲偉人。況且祀之爲神。若不是達到人生目的的最完全的人。是不可以的。所以這些青年都是實現了偉大的人生的目的而死掉的。於是永久生存。只是所謂活着。並非是人生的目的。就可以明瞭了。

（二）

那麼的。人生的目的還是甚麼呢？有人回答說是爲了享樂或是爲了幸福也不一定。這正是近代西洋文明人的思想。這個享樂的人生觀。也就是英美人的思想。才正是英美人以此作爲近代物質文明的中心。搾取東亞而做成近代史的根本。因此東亞十一億人民成爲奴隸化。很多的國家和民族成了植民地化。大東亞我等的根本原因是存在於英美中心的享樂主義。然而我們在三十年以來。也輸入了享樂主義。其中心爲輸美利加主義。以映畫和美國之俗樂。而軟化日本青年男女。集中於都市。墮入物質主義。

大東亞戰爭是爲了驅滅近三百年英美的享樂主義物質主義文明而起的。可是最少我們不以享樂爲人生的目的。當像看火那樣的清楚。

（三）

然而我們人生的目的畢竟是甚麼呢？是『正經的活着』這在我們國家。是我們的世界最高的人生觀。正經的活着的方法。稱之謂道德。所以正經的活着這在事。換句話說就是道德的活着。也就是運從道德而生存着。道德是人類異於萬獸的一種最高的條件。吉田松陰先生說『凡生爲人者。當知人與禽獸之所以相異。蓋人有五倫。』在士說七則裡的第一這樣教給我們。

就是人倫道德是爲人的本質。所謂人不只是則二手二足和身體立着能走的。而是身體常常依照道德而活着的。一言之。人活着不是只守道德。而是道德而活着的。這是正經的生活。是人生之道的第一義。

（四）

人倫道德是甚麼呢？但祖直接生了自己的雖然是祖先和父母。但先及父母所以能生存是在於有國家社會。所以有自己的是國家社會。可是依之於家這個連結自己和國家社會以及家庭的就是所謂人倫道德。

所以自己是依着人倫而生的。活着的。若是自己的父親和母親不守夫婦的人倫道德是不能生自己的。若是自己背逆國家。反對社會。是不能有所謂家庭的。

就是自己的父母。自己的祖先。因爲是正經的活着。所以才得以生下自己。這也就是人出生之後。或者是先生活之後。不是在於道德而是出生的事情。和活着的事情是依道德就可以明白了。像這樣人的生活之道昔人稱爲君臣。父子。夫婦。兄弟。朋友的五個根本。就是所謂的五倫。（我譯）

春光融融

記馬來

山本實彥

此處之有可汗乃爲蒙古四世蒙哥（憲宗帝）的時代。當爲忽必烈的親兄。彼等由成吉思汗。袞賓。沃哥典。勃鑪以至忽必烈爲止。都賦有將幹的天才。且其部屬等躍個個剛勇。他們以從事外征爲務。然於水軍無特長。在同日本以及與安南之海戰中却遭大敗。蒙哥和忽必烈幾與成吉思汗相若。不以武力用於八方。而專向以中國本土爲中心的征路前進着。麥高包羅雖以外臣的地位。而對於這一點却總以爲有些足情的樣子蒙古朝和元朝的帝王等怎麼樣利用了麥高包羅們利用。在這裏雖沒有提及可是在當時出以閉關主義之手法實圖保守馬來的情形却是明白當的。不過諸如馬來之同數國王。印度君王等。輒以當地土侯自居而相互對峙之故。屢致造成或從屬於葡萄牙。或從屬於荷蘭。英國的應付局面。且示著諸屬於暹羅。爪哇等。因此馬來是不能成爲一個整體而統一的。其所以如此者乃爲人種的以及宗教等等的關係。蓋因各色人種齊集的原故。

委美女。況生於山清水秀之瑞士。其原理實大有所在焉。

淘氣毛識字記

偏巧

15

二、先生上館

淘氣毛一聽。好像也到河裡洗個澡才好。無奈現在是臘正月。河裡沒水。全是很厚的冰。他們又不解什麼叫遠足。淘氣毛問先生。『遠足是什麼地方呀。沒聽見過。』

許先生無意中。說出一個日本名詞。如今淘氣毛一質問。他纔知道有重加說明之必要。

『你們敢問。我太喜歡了。當學生的遇着不明白的事。一定得問老師。若是不問就永遠不能明白。遠足兩個字。不是地名。乃是一個日本名詞。意思就是到較比遠一點的地方去旅行。我們的話叫作修學旅行。可又跟真的修學旅行不一樣。恰當的名詞很難找。一件事。凡是本國話不易表現的。不妨直接使用外來的原語。這叫作外來語。如同摩登。幽默。蜜斯。普羅之類。皆爲外來語。但是我們的話。一樣能簡單的表現出來。就必得翻譯出來。如同洋火。電燈。那是多末簡單而又確實呀。遠足是沒有相當的代用語。直接使用還是二字。倒覺得很方便。現在我們還是說一說孔夫子怎樣教學生吧。他老先生最怕學生病。身体不結實。除正式体操以外。所以常常帶着他們去遠足洗海澡。曬太陽。爲是使身體和皮膚。都結實起來。平日的課程。除了使他們念老先生自己編的教科書。六經。還有六樣必修的科目。一禮。二樂。三射。四御。五書。六數。禮就是現在學校中朝會裡所講求的事。學生怎樣習作。怎樣參師。敬長。學習禮貌。樂就是現在的音樂唱歌。射就是現在的體操。現在日本人還很講弓術。可惜我們倒不講了。將來我一定教給你們怎樣射箭。御。古時候。以能趕車爲最漂亮的男子漢。不會趕車不佩稱爲士人。猶之現在不會開車。自然也不算登又下文明了。開車。別看成是賤役。應當以士君子的風度去開車。自然就沒有交通慘禍了。書。就是現在的習字。但是古時候書畫不分。能寫字的人。也都能畫畫。數不用說了。就是現在的算數。那時有周髀們算經。什麼諸等開方幾何代數。都很深奧的在研究着。你想當初孔夫子教學生是多末有意思。德育。智育。體育。沒有偏廢。也沒有偏重。總是教學生身心兩方面一致發展。長大成人之後。既能作軍官。也能作宰相。即或一輩子不走運。不能去作官。沒機會去辦理軍政大事。可是在家務農。也不失爲好國民。我們念書的。爲什麼要崇拜孔夫子呢？就是爲這個。永遠也不苟且？』

綺麗的海

我熟讀着各種關於海的動人的故事。我羨着那些驅着滿臉花白鬍鬚的老頭子。我娓娓講述一些有趣的傳聞。我的心底纏繞着滿腔希冀與憧憬。

眞有一天。當自己的年齡跨越天眞的階段時。一次偶然的機會。我的足跡邁上一熟當嚮滿椰子氣息之沿海都市。

我埋藏在心頭悠長的意念。開始獲得一種單純的滿足。

愉悅地。踏着爽朗的步子。在鬆軟金色的沙邱上嬉躍着。飛奔着。

五月的季節風瀰漫地。微夾帶着鹹腥味。海水靜止着。起伏的波濤作着輕微的節奏。海水晶明。藍得像醉醺的寶石。在强烈的陽光下閃閃發亮。

遠處有一葉孤舟。白色的帆檣被風吹得高鼓起。巧的船身在浪花中起着迴旋。那上面也留欵着一個年青人。

平坦的海灘上。留着一個永遠的緊念。一次偶然的邂逅。我結識了一個在這海邊生長起來的女孩子。

熟透的笑。銀鈴的歌喉。一雙深滿晶明的眸子。也像海色一般地晶藍。

『年青的山裡人。海水兇險的波濤不會教你嚇壞膽子』

潑辣的話語。鑲着柔綠色的面頰上透着嫵亮的笑。多調皮的孩子。我想對她說我愛海。我更愛那有着海水一般明亮的眼睛。

平靜的海灘上開始多了一雙年青人愉快的影子。

海水並不是永遠靜止的。仲夏的傍晚。它顯出獰猙的面目。咆哮着。狂吼着。浪花一個接着一個。高躍着。翻滾着。擊打着灘岸。天上塗着一層晃灰。沉沉地下垂。

熟透的笑消逝了。第二天。當紅暾再度映照着這熱帶的邊綠時。海水依舊平靜地起着輕微的節奏。但黃色的沙邱上多了一張紅色的熟悉的絲巾。我熟悉那上面沾着泥沙。在沁涼的晨風中起着皺褶。

滿語混用方言誌（25）

▲鄂和 滿語。好了也。病愈驚慰之詞也。俗謂凡想象不能成功而竟成功之事。見面時。必曰鄂和。或讚美物强辦到之事。亦曰鄂和。即此意也。

▲列拜 俗對蒸饅頭其形不正者稱爲列拜。或盆口在籠中燥得不整者亦稱列拜。又小兒腮之斜出者。亦曰列拜。滿語。列拜。不整也。畸形也。

▲哈拉 俗對凡肉麵食物等之變酵變味或半腐者。均稱之爲哈拉。滿語。腐敗之味也。

▲踏巴 滿語。小兒初學步時之行動也。又稱札札。俗謂小兒或老人行步蹌踉欲倒者。均曰。踏巴踏巴的來了。又曰。他連踏巴都不能。還想走麼。蓋有譏諷幼稚之意。

神童 雪·麗·斯·得·簡·記

七齡能通數國文字

近日歐洲各國報上盛載有一神童。名雪麗斯得。年方七歲爲瑞士人。其父爲瑞士駐德大使館秘書官。母爲西班牙人。乃著名之美女。安娜曾獲西班牙小姐之榮譽。雪麗生而聰慧。活潑可愛。至三歲。即能讀書。及至五歲能通六國文字。其記憶之強使人驚異。實有過目不忘之才。有人以莎士比亞劇本進其者。雪略披其一閱。即能朗朗背誦。一字不誤。簡稱爲奇。又有以八三零九一七乘六九四三二算式。使雪算之。雪只用心算一過。即知其得數爲五七六九二四二九一四四。數遍以後僅費一分零二十秒。即可算得。其腦力之强堪稱無比腦生理學家謂。凡腦力强盛者其記憶力與算學必作正比例之發達雪曾推算圓週率。並非三。一四一六。實爲三。一四一五九二六五三五八九七九……共計有小數七百零七位之多。且其信手寫來。絲毫不差。雪每日可閱書三四十冊。入目十行。凡經覽過。永久不忘。時雪年祇七齡。著作家命題咸請其出版。著作則以紅籬鶯田。各出版。雪每日閱書報。雪閱書報既多故對世界大勢尤瞭如指掌。莫不奇驗。故一時有歐洲神童之稱。此外雪並精萬國象棋全歐之象棋家無與匹敵。雪亦馳名。及比國棋王牛教耐雷關尼。曾與雪一二八均遭三比零之慘敗。查其腦力意外之強。不外其父有維偉之體力。與充沛之精力。母爲著名多

奕乘錄

全滿象棋比賽 （奉天）李子元（黑） （新京）滕家語（紅先）

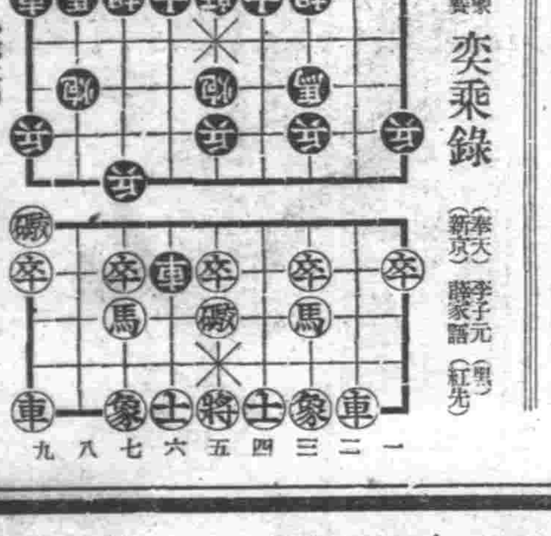

◇第二局

相三進一、車九平八、馬二進四、炮九平四、車一平二、炮四退一、馬四退二、車八進六、車四平六、車八平六、車六進一、車六進二、

靈效如神

各戶必備之家庭良藥

塗於患部 立收功效！

火傷 凍傷 皮膚病 惡瘡 神經痛 外傷 筋肉疲痛 毒虫螫傷

本藥係用古代著名之妙藥朝鮮產最高貴之藥根純精分加以多種新發明之優良藥物所配合効果卓絕之塗布藥液對治療上記各症將本劑以毛筆塗於患部能滲透深處由根本治療奏効特別迅速實驗者無不感激本劑之聖效爲現在罕有之聖藥頗博好評時下於各處皆收最佳成績以有用之金錢購無用藥物之人務請速購買此種靈藥剷除難疾之病根解消病苦與痊癢完成健康之幸福每戶如備本藥一瓶永不求醫、絕對保持全家族之健康

苦於前記病者速請用本品治療解除病根定獲喜悅 難疾必癒 衆人感激

本藥各地著名藥店均售 謹防假冒

金冠藥水

キンカン

------金冠藥水------

定價 七角五分 一圓五角

奉天市大和區加茂町十二番 本舖合資會社 金冠堂

▲主治效能▽

此藥專治肺歲胃腸消化不良停食積氣吐瀉膨脹噯噦或多食油膩生冷宿食不化肚腹腹痛汗胃氣痛胃火胃寒反胃隔食凡屬腸胃各病服之特效

製造發賣元 奉天小南門裡 蔭華大藥房 電話四一一〇九三

胃素

奉天市大西關大十字街口路北

普明堂

診治眼病 內外兩障

外埠函詢者寫明病狀年齡性別附郵票

浸潤的效果！

請檢抹在皮膚的榮養那不過只能爽快一時這是大家都知道的罷！

現世間在科學的國家總國得到特許的是因爲他能滋潤肌肉而收榮養的效果所至的應用刺戟關製造的唯一雪花膏萬壽塔馬尼眞宮防止皮膚的生粗和叫我們皮膚生色有許多大効果呢？對於這個我盼望諸位試問一問曾經使用過萬壽塔馬尼眞宮的朋友們就可以知道了！

女士們爲防止皮膚生粗化粧時預先塗抹他！先生們剃鬚以少量的塗抹是最好的

萬壽塔 雪花膏

マスタークリーム

バニシング

買一枝 送一枝 白銀岸好鉛筆

派拉蒙 萬年筆 好墨水

。保用保修理 。不陰不洸殿

特種筆每枝七圓 甲種筆每枝五圓 好墨水每瓶五角

函購每枝外加郵費五角 振替奉天六九三三

△招募代理利益優豐▽

古諺云「工欲善其事必先利其器」今將開學您願意寫好功課當然也要備枝應手的鋼筆敝行之筆品質優良而耐用可稱學界利器請親來惠顧或函購一枝試用保你滿意敬備贈品以待凡購特筆一枝一律贈一枝只限一枝

美利時分行 奉天小南門裡鼓樓南胡同華昌飯店內

代理店 錦州東關長江街 萃文書局 熱河省青龍縣街 匯合成

不老長生

阿利砂仁

ORYZANIN

本劑係鈴木梅太郎博士所發見乃爲維他命B之世界的始祖也對其製造，皆經嚴密的生物學的試驗，素常以効力之一定爲其主旨，故永無減退効力等弊如今爲維他命B劑中之標準品於其缺乏之諸症治療界，博取絕大賞用也。

〔主治〕對治肺結核，肋膜炎風毒脚疾，姙娠產褥授乳期疲倦衰弱等，便奏偉効。

三共株式會社 本社 東京市日本橋區室町

滿洲三共株式會社 奉天市琴平町一 出張所 大連市台山町四〇

純良藥品之 三共 SANKYO 註冊商標

結核治療ノ原則

(一) 調整胃腸，可使患者食慾轉佳，消化力增强，並可提高體質，使其體位向上，「若素」是强胃健腸良藥，服之可提高胃腸機能旺盛食慾，助其消化，使體力向上

(二) 促進營養 與調整胃腸是同樣重要，因爲肺部受傷，若使它復舊，非先攝取營養不可，因營養能使細胞賦活，强化細胞，使肺部早癒，「若素」含營養極富，能賦活細胞殺盡肺菌，使其除根

(三) 安定神經，可免患者胡思胡疑，以利於病「若素」有安定神經與强化神經之成分，服者不但意志達觀明朗，並可有助身心，並生活之各方面

胃腸營養 若素

奉天・若素製藥株式會社

重温建國兩元勳生前情誼

派遣親善餅使節團 奉市擧開壯行大會

紀念故武藤元帥與鄭總理佳契

爲重温建國元勳故鄭孝胥總理與故武藤信義元帥生前之情誼、擬由故總理墓地奉天向故元帥鄉里親邦佐賀縣派遣日滿親善餅使節、靑少年統監部、目下急於人選中、定自十六日午後四時、在齋總理英靈之市內協和街太夷宮、由市當局主辦之下、王、多田正副市長列席、並有其他關係者及一般市民多人參加、爲代表使節開大壯行會、然後代表一行携帶東陵總理墓前獻穀田收穫之初穗、於二十五日自奉天出發、就赴日之途、故武藤元帥鄉里佐賀縣杵島郡龍王村靑年團、爲追慕滿洲建國時元帥與故總理金蘭之交、軍、滿協助實現建國理想之日滿靑少年團契、乃依據紀元二千六百年出使親邦往訪該村之總理公子當時奉天市長現泰國公使鄭禹氏提議、廣以日滿收穫之黏米、由日滿靑少年合搗、而製渾然一體之餅、用含一德一心相結之日滿親善意義、於昨年佐賀使節訪奉、在太夷宮由日滿靑年嚴肅搗餅、供於總理靈前、具現總理與元帥情誼、日滿靑少年暫相提攜、完成建國理想邁進於大東亞建設、本年度奉天市乃遣答禮往訪元帥故鄉、又開催此親善餅使節答訪機會、擬在該縣大事舉辦興亞靑年大會、奉天市所遣使節亦將列席參加、定於三月一日建國節、在元帥誕生家中舉行日滿親善餅入作式、佐賀縣更擬將此親善餅贈向先總理公子鄭禹氏公使活躍之白頭之邦泰國、以日滿靑年贈厚契致向擊滅英美制勝大東亞戰爭之泰國靑少年、關於派遣使節、多田副市長談稱、奉天市長、擬奉時會以此相委爲一大行事、昨年佐賀縣曾有使節來訪奉天、本年爲奉天之答訪、藉此交換使節、每年行之、「爲日滿佳契之永遠榮暢、諒建國兩元勳亦當含笑於地下云」

人選決定定期出發

故武藤元帥、故鄭元總理結緣之日滿餅使節之選、如別項今後協和會靑少年統監部着手進行之、終于十三日決定如次、然一行於廿五日午后六時三十五分由奉天出發、二十七日到達佐賀市、更決定出席於二十八日午後舉開之東亞靑少年大會、

(引率者)田村統監部員

(代表)盧士明、(二四歲)瀋陽區靑年隊員馮恩盛、(二三歲)、顧學農塾

冬季競技會實況 決向全國民介紹

於建國十年紀念史最後之冬季競技大會、將於二十、二十一兩日在通化市競技場、堂堂開幕、而奉天放送局、將冬季中之競技盛會實況、由電波、向全國民介紹、將十八日派遣錄音班赴該地、除錄取競技之內情形外、更網羅各選手、於二十三日、舉開座談會、向全滿放送云、

甘地翁斷食後 反英氣勢復燃

【里斯本電】甘地翁開始絕食、於印度民衆間、捲起異常反響、而一時陷於中絕狀態之反英騷擾、俄然又告死灰復燃、亞麥達巴得、孟買、納戈里齊爾等、全紡紗工廠、一齊入於罷工、而全市工廠、商店、及學校、一齊閉鎖而新德里方面、舉行民衆大會、力倡甘地翁開始絕食之意義、大擧反英氣勢云

勞務科長會議 福田科長說明事項

全國各省勞務科長會議第二日由十二日午前九時半起、假民生部講堂舉開、起首由福田第一部員科長、關於以下諸項、詳細說明、並指示中央側之方針、一、關於康德十一年度勞務動員計畫之件、二、關於勞働需給調査規則改正之件、三、關於國外勞働者募集之件、四、關於勞働市場統制之件、五、關於勞働者許可供給業者之件、六、關於勞働者緊急供出工作者之件、一旦休息、午后一時再開、入於禁烟總局煙政科關係之協議中、由中央側以徹底的救治鴉片癮者應爲方策、設定癮者强制就勞制度之手續中、由本年度預定發表一部、實施試驗、要望與地方側關係者協力、復由第一動員科長說明關係指示事項、繼續關於補導科關係指示事項說明和應答等、關於各連絡事項、遂行互相交換意見、種種懇談之後、午後三時散會矣、但第三日十三日協議勤奉局關係事項云、熱心之質疑應答矣、第三日爲協和會市縣本部長、及合作社長之協議懇談、全日程終了、預定十五日視察東邊道開發會社、與當局行資源開發之懇談、

興亞史

二月十四日

有力傘隊奇襲降落 蘇門答臘機場要地

去年二月十五日、日大本營發表如左『帝國海軍落下傘部隊於一月十一日參加西里伯島美那多攻略戰、收得了赫赫戰果、』『日本有力降下傘部隊、二月十四日午前十一時廿六分奇襲降落於荷印最大油田地蘇門答臘島之巴鄰旁、佔領飛行場等要地、更擴大戰果中、陸軍航空部隊協力本作戰、一部已於十五日午前躍進至該地飛行場、』以上兩件奇襲、係日本陸海軍落下傘部隊之創舉、實有獨特之訓練、組織及裝備、體部健强之日本人、極耐降時衝動、又勇委、濶自此次戰鬪中證明日本柔道與劍道更足奮成後、落下傘部隊之偉力頓輕快動作處戰鬪意識、況製傘用絹乃日本特產之生絲、因此日本傘兵之強、有目共賞之事、攻略克里特島、想世人尚能記憶、總之各國均極關心、茲可注意者、日本落下傘部隊決非模仿外國、再降下之際、「傘中彈八十四發尚能着陸進攻」佔據要地、此種天降神兵之奮戰情形、一如新聞影片所稱者也、

積極國防增產 市縣長開會議

【通化】以國防及增產爲兩大目標、迎決戰第二年、爲圖省政之一大進展、康德十年度第一回通化省各市縣長會議第一日、自十二日午前九時半起、於省會館、由各市縣長起始、省長次長以下各廳長科長關係者、防衛隊長、第八軍管區司令部、憲兵隊長各機關代表五十餘名參集之下、開會、行國民儀禮、次由省長及次長訓示、由於冒後之努力、舉完全出貨之好成績、更邁向增產等熱烈訓示後、防衛隊長、第八軍管區司令官、憲兵隊長之訓示、三時十分休息、後再開、有官房、民政、警務、實業各長之指示、午後五時半第一日終了、第二日由農產物之增產爲始、其於通化省之特殊事情、鑛產資源之開發、造林之積極進行等爲主題、而行熱心之質疑應答矣、第三日爲協和會市縣本部長、及合作社長之協議懇談、全日程終了、

關東局神社係 擧行祈年祭

關東局神社係、爲祈請農滿洲五穀豐穰、舉行祈年祭、以當日爲中心、盛大舉行大祭、通達於全滿各神社、

東亞滑雪大會 各地選手紛紛抵通

【通化】建國十週年慶祝東亞滑雪大會、已迫於最後十日、參加該大會之日滿兩國選手、已於十二日午前十時四十九分抵通、以滿洲國側之山崎正一(牡丹江)針谷正巳(撫順)兩選手爲最先到、日本側於十四日抵通、滿洲側於十三日來通而於十四日舉行結團式、開始猛練習、一方該關東軍滑雪精銳部隊亦陸續集於通化、驟視門及萬國旗、已於市內作成、於通化市內早已現出大會氣象、又通化郵政局決於大會當日使用記念戳、通化滑雪協會亦決於滿日、滿新、康德各新聞社之後援下、實行寫眞攝影競技會、點綴本大會云、

表彰農產出貨 通化行傳達式

【通化】與農部表彰對於康德八年度糧穀年度之農產物出貨優良團體並個人、但對通化省關係團體個人之表彰式、於十二日之市縣長會議席上傳達於各縣、對團體授與興農部大臣之表彰狀及優勝旗、個人授與大臣之表彰狀、並副賞三十圓、表彰團體並個人如次、

○團體臨江縣岡頭屯 代表 包顯春氏

○個人通化縣大泉源村長 李楷
通化縣保督村長 薛維垣
通化市西昌區長 劉廣業
輝河縣屯長
長白縣屯長 劉雲閣
臨江縣協和 宋永修
分會長 鄒明九
臨江縣屯長 胡端軒

日氷上軍選手 與奉天競技成績

爲出場於建國十週年東亞競技大會冬季大會、而行來滿之日本氷上軍選手、十三日午前七時起、在國際運動場、開催對奉天氷上軍競技大會、兩軍之成績如左(照片上爲國旗揭揚式、下爲女子速滑競技)

○五百米男子
角田(奉) 五〇秒五
內藤(日) 四六秒九
中山(奉) 五三秒九
川口(日) 四八秒六

○五百米女子
佐野(奉) 五七秒九
阪本(日) 五五秒二
木村(奉) 五四秒二
戶島(日) 五六秒一

○三千米男子
齋藤(奉) 六分一九秒三
廣川(日) 五分二六秒六
池永(奉) 五分五九秒八
深井(日) 五分四一秒四

○五千米男子
齋藤(奉) 一〇分五七秒〇
片倉(日) 九分二六秒三
池永(奉) 一〇分三五秒〇
橋本(日) 九分五六秒五

○千六百米接力女子
奉天軍 佐野 [illegible] 早川 木村 二分五七秒五
日本軍 戶島 佐佐木 品川 坂本 二分五七秒〇

○二千米接力男子
奉天軍 池永 青木 中山 角本 三分二八秒二
日本軍 阿部 川口 內藤 山下 三分九秒六

協恢永暴利被檢擧

奉天市東關區小東街二段一四三號協恢永毛皮店執事人孟祝軒、(三八)自去年十一月十五日至本年一月十五日間亘十九次違反價格臨時措置法七、二五停止價格合計共獲千百四十圓之不當利益被當局發覺當即逮捕備文送檢云、

天增源薪炭部 孫主任暴利被捕

東關區大東街四段一八號天增源薪炭部主任孫鳳金(四二)於年中違反薪材協定價格、私擅獲得總額二千數百圓之財、經當局所發覺、現在推究即往近將送法院重罰云

滿足聽戶 捨去不適放送 編成新的細目

向全滿分布之放送、使之一層强固於各地方無遺憾發揮之由於聽取者與以上之滿足、於此之企畫下、以統合的、而今將全滿放送種目之中、尤有南滿方面北滿方面之區別、捨去地方的不適之放送、編成新之放送細目、而放送協會近以奉天爲中心、與營口、錦州、安東之四局相集結、以南滿集團體、舉行『南滿之座談會』以各局所在地之有力的聽者、於麥克風前、將南滿地方必要之話和欣喜之話、由於電波放送之、暗示南滿獨自之興覺、頗有某種程度之興味云、

汽車運轉許可 警局限期受理

奉天市警察局保安科交通股、基新法規之改正、須將擁有之汽車運轉許可證、再換發、雖三令五申、通知各關係者與報端之發表、令其從速備辦手續、火速更換、立即辦理者、固不乏人、但陽奉陰違、忽視斯事者、亦大有人在、鑑此、該股爲勵行斯事、迅速處理計、即基中央之指令、以四月末爲期、過期概不辦云、

交通協會總會

奉天市交通協會十六日午後三時於奉大樓舉開第三回定期總會、

小友

(寓言) 老農夫和兒子

有一個老農夫。老病將要臨終的時候。把兒子們全叫到床邊。很鄭重的說。『我死不足可惜。有一件秘密又重大的事。要告訴你們的。你們要實行去。我家的後院。葡萄園地裡。有許多寶物。埋藏在地下。我死後你們要掘出來』。說完了。老農夫死了。哥幾個遵從父親的遺言。盡力的掘土。一鍬一鍬的。全翻過了。可是寶物沒有。其他物件也毫無所見。惟葡萄園地之土質已成爲鬆軟而且肥了。這一年的葡萄的收穫之多非常豐收。結實累累。且價大無比。兄弟幾個才明白了。勤勉就是一生之寶。從此越發勤勉終於致富。

我們崇敬的人物

國民政府主席 汪精衛閣下

日本童話故事 斷舌雀(下)

家雀一聽喜歡極了。不覺的感激得流淚『這實在是感激不盡了。這兒雖不大潔淨可是老人家既來了。就請進來吧』。『隨說話。就拉着老頭子的手進了家門。家雀的父母也喜歡老頭子遠路來找他的兒子。就擺備各樣土等筵席。請了四鄰的好友。陪着老頭子。家雀兒跳舞請老頭子賞鑒。在這兒好多時候。老頭子說。『承你優待。很覺高興。那麼今天就要失陪了』。家雀那肯讓走呢。『必須今天在這兒住一夜。屈尊屈尊吧』。家雀誠意挽留。可是老頭子執意要走。就說『你老人家一定要回去麼。那麼稍等一會兒』。

他請老頭子稍等。就由裏面拿出二隻箱子說『這不是甚麼好東西。不過敬送些土物。這箱子一個輕一個重。喜歡那個就拿回去吧!』老頭子不貪求的清廉人可是家雀兒的美意。也不拒絕於是說『謝謝你的土產。那麼我就拿這個吧』。老頭子挑撿了那輕的拿走。衆家雀送到半途。都洒淚作別。老頭子離家不遠。老婆子在門口嘟嘟囔囔的。忽見老頭子回來了。開口便道。『這麼許久。在那兒來着幹什麼去了。叫我不放心』。老頭子道『老伴兒你別生氣。今天我上家雀家去了。吃着很美的東西。又給我這個土物。你說好不好』。說着由背上放下箱子。又說『他拿出來一輕一重。請我挑撿。我拿了輕的可不知什麼東西』。『怎麼家雀兒也有土產。沒甚好東西吧』。打開一看。噫!裏頭裝的全是金。銀。財。寶。還有美麗的衣服。老頭子一見。喜歡得跳着脚。老婆子又說了『你老糊塗了。你不想想麼。裝着這些好東西。怎麼不拿重的呢』。老頭子說。『這是甚麼話呢。有了這些個還不算多麼』。老婆子還不以爲然的說。『好。我去拿那重的去』。說了就走。老頭子也阻攔不住。就走向家雀家去了。一面走一面也學着老頭子說着『斷舌雀在那兒呢』。『斷舌雀在那兒呢』一直到了家雀家去。『借光借光。斷舌雀的住處是這兒嗎』。『哎呀是那一位呀』家雀出了大門一看。沒想到老婆來了。溫良的家雀把斷舌的仇恨已然忘了。『那麼特意到這來進到裏坐一會吧』。『不。實在沒工夫把土物給我就走』。這婆子不客氣催索土物。『是。是我就給土物』。家雀又拿去二個箱子。一輕一重。『我可不像老頭子。我拿重的』。老婆子拿着箱子就走到半道上。越走越重累得週身臭汗。『這個太沈重。裏面必定有許多寶物』於是打開箱子一看。『哎呀!不好!裡面許多毒蛇蜈蚣怪物』老婆沒命大聲喊叫。『救命呀!救命呀!』一面喊一面跑。好容易到家了。從此也改過自新。再也不敢貪了。

見老師 浴非

時局知識 『里斯本』和『布宜諾斯艾利斯』

小友。你們常看報紙麼。不是常見報紙的起首。某某地電。某日電。尤其現在大都是『里斯本』和『布宜諾斯艾利斯』等你們知道這二個地方麼。爲甚麼都由這地方發電較多呢。其實在戰時都由中立國發電。因爲中立國的消息是確實不造謠的。這二個地方。一是中立國的西歐小國葡萄牙國首都。一是南美的阿根廷國首都這二個國家都是中立國家之故啊。

食事十訓

一。不要擇食
二。喫飯要八分
三。細細咀嚼
四。食時要慢 食後要休息
五。食前要洗手 食後要刷牙
六。太熱和太涼都不要食
七。食時不要說話
八。避免零食
九。粗米蔬菜 養生之源
十。一湯一菜 長壽之訣

笑話

兄:『哥哥比你大幾倍?』
弟:『指甚麼說呢?』
兄:『指歲數而言的。』
弟:『我十二歲哥哥二十四歲那是二倍呀!』
兄:『那麼我二十四歲的時候我是多大呢?』
弟:『那是很好的計算 整四十八歲嘛』

歌謠 三樣早 童心

早起早。讀書好。
午飯早。作事好。
夜睡早。身體好。
天天三樣早。一直樂到老。

小石鹼袋之利用

很小的石鹼屑。捨棄了那不可惜嗎。我們要利用。把許多的石鹼屑裝在小布袋裏。結實的細來當肥皂用那不是很好的代用品麼。只要我們留心。甚麼東西都有用。不要忽略小和無用。把他捨棄了。

拔繩

拔繩!拔繩!
兩手握緊脚站牢
不要說話不要笑
ヨイショ。ヨイショ
小聲子 竟胡鬧
他在中間剪一刀
チョキン一聲繩斷了
双方都跌倒

小友的創作品

作文 協和 奉天市伊斯蘭國民學校

協和就是不可分之關係。十年前我們人民從水火之中而救出。建設王道國家。國內一切政治交通。及產業之發達。皆賴友邦之指導與援助。方是一日千里之勢。是我協和之實績也。現在正值大東亞戰爭之時。我等人民必須作最後的奉公。與日本帝國協和一體。將英美驅出亞洲之外。然後建設大東亞共榮圈。這樣則世界之和平不久可至也。

笑話 奉天市公立城東女子優級學校

某商舖有一商店。人很多。比中有一個大的餃子。平日做餃子的時候。總要煮破三十個。主人告訴他。如果餃子破了。不許說破。要說掙。僕人答應一聲『是』我們都知道。過年要說吉利話。恰好餃子好了。主人問掙沒掙。僕人道有老裂在此。不能掙。主人一聽兩眼一瞪。

(童話) 愚蠢的鴨子 奉天市公立城西男子國民優級學校

一隻鴨子。一根雜毛也沒有。全身像雪樣的白。因此他自以爲是最美麗的。於是便驕傲起來。彷彿不肯與他的同類相像似的。有一天。天空中果然飛來了許多鵝的天鵝。他非常羨慕地和天鵝結成夥伴。並且努力學着假硬的頸子。學天鵝的飄飄姿態。但是。天鵝們重新飛在天空。往別處去的時候。他知不幸因爲翅膀短小。而不得仍留在這兒。

謎語 王東賓

能上空。形如鷹。打不走。推能行。一擰頸兒叫嘀嘀。回家也得用。單條之中有大名。(謎底飛機)

舊・年・歌・謠

子:年來到。年來到。鮁兒連寶又代戲。要新衣。要新帽。還要洋鼓和洋號。
女:一轉眼。又一年。腳兒蹺蹺走上前。高跟鞋。我愛穿。短袖袍兒不怕寒。
母:一年一年又一年。到年就知將化錢。粗布縫衣多温暖。光鮮衣着看不慣。
父:做和尚。聽我言。東亞聖戰到正酣。一粒糧。一線綿。那個不是金錢換。衣和帽。鞋和衫。舊物回生一樣穿。留錢做個國防獻。寄與戰場勇士前。

奉天市公立城南男子國民優級學校二年九組(石衛忠)

臭虫全滅藥粉 (井上牌) 樂眠 各藥房出售 井上壽信堂

各機關体・家庭用・旅行用 空襲時應備要品 救急箱 發賣元 日本衞藥商社 大連・奉天 新京・哈爾濱

同慶更生 奉天市大東門裡北頭行胡同 濟世藥房

刀片零售 印刷切紙機 興農實業公司 大連市日新街二三番地 電話三一二三〇六番

歡迎主顧 大連 裕和旅館 優待團体 東鄉町五十番地・電二三八一九一

止咳 化痰 克利西佛 BAYER

咳久成肺癆

物換星移，寒風凜至，當此歲序更替時節，勿論輕重咳嗽，最易乘機而復發。倘不及早補救，則有誘起肺炎，肺癆等危險。故咳嗽一症，吾人決不可忽視也明矣。

本品克火息癆，爲祛痰止咳藥中之名貴製劑。具有化痰止咳，潤肺生津，平氣止喘等功效。自被一般人士實用以來，無不異口同聲曰：效果靈驗無比。

(全國著名藥房均有售)

主治：新舊乾咳・傷風咳嗽・哮喘氣急・肺癆肺熱・邪火傷肺・胸痛喉痛

包裝：120西西（家庭用） 475西西（醫院用）

祛痰鎮咳劑 克火息癆 COUGH SYRUP

滿洲柳辞會社 奉天市光街五段九六號 大連市大黑町二九號 北臺・山海・天津・京城

立本大旅社

客室寬闊 安全舒適 清潔衞生 招待懇勤 西式臉盆 電灯電扇 温涼水道 電話暖氣 大連西崗新大街南 電話 營業部 會計部

國民高等學講習錄 滿洲國唯一的一大講習錄 獨學自修 勿失良機 成功如登龍門入會隨意 青年獨學函授界之大殿堂 不學是青年之羞恥 會費低廉 入會請來

滿蘇北部國境部隊踏察記（上）

關東軍報道隊員 本社特派員手記

慰問袋是溫情的激勵 勇士們感動滿溢歡欣

當此大東亞戰爭、完成了第二年、更應加緊在的緊固了、軍在嚴嚴的世界下、集中着世人的耳目、展開一天強力的活躍、這種不動的姿態、對於南方作戰、是歷然的後盾、對於蜿蜒四千三百粁的滿蘇國境、達成鐵桶的防備遭種獻的武勳、是由於傳統的信條、關東軍將兵的不斷努苦、激烈的血肉鍛錬所養成的、是以對這些擁護東亞黎明將兵、至高至純的軍精神、我們實在不能不敬慕與感謝、

記者參加關東軍報道隊、爲報道班員、特訪問滿蘇北部國境最前線各部隊、在猛風激烈刺入肌膚的酷寒下、或與監視哨哨員、或與奮勵準備治岸的幾多將兵會見、直接目睹其勞苦姿態、同時看見其日夜爲嚴寒務激務及健全娛樂的自給自足之節約物資爲報答槍後赤誠、作着陣中的謙虛兵士生活的實相、我爲這種沸騰的感激蒸發了熱烈的心腸、以下就是這些明朗的謙虛的、親邦滿北勇士們的赤裸的記錄、

最前線兵士、接到了從祖國日本和大陸各地寄來的槍後慰問袋、激勵了他們抗寒的熱意、因爲這是他們唯一的安慰、這半年接到的慰問袋、到這部隊的時候雖然在軍規嚴肅的兵舍也惹得他們喧然的騷亂了、朗笑與歡喜充滿了兵舍、到抽籤開始更在和氣靄靄裡拈取幸運的鬮子、伸爭兵士的爆笑、失意的嘆息、伴和着屋中的空氣、這時兵舍衛冰解、醞出溫和的氣圍氣了、

石鹼牙刷子、手巾、人形、雜誌、明信片等等一一從袋中取出、戰友們一團一團聚、像孩子樣無心的哄笑着、吃着

看見勇士們的姿態、我忘却了這是酷寒凍冰嚴寒北滿、覺着他們日夜眠不休、挺身防衛氣魄像似有疑問似的、但是我們知道這些戰友是有純一的戰魂的、關於慰問袋、前線與後防、曾經有過幾多佳話、這些故事在前線各部隊、多種多樣相傳爲佳話、最近○○部隊接到一個滿系慰問袋、滿職兵士們捧腹的喜劇、這是一個關於民族協和的可感謝感激的話題、○○部隊古川上等兵、他是這話題的主人公、他只知慰問袋是新京一滿系的贈品、但姓名不詳、偶然的入在古川上等兵的手裡、使他感激得了不得、袋中有石鹼牙粉、日用品但是主要的贈品却是由於主人手所作的姑娘人形、並且裡邊封有一封信、用草率的日本語寫着、『請爲着我們而戰吧！日本的兵士諸君、我早就想像着日本的偉大人們那樣寄上慰問袋、但是獨一想給滿人手裡的我寄去、究竟將被怎樣的想像呢、今天我想好了、決定把它發出去、沒有什麼就叫它這樣的傳遠給諸位吧！但是第一次、一點也不懂得什麼、或者比日本婦人們所送的慰問袋要粗草一點、但請原諒的！這是我一點心意』

這種寫着信封用筷子繫得緊緊的、讀過了信的古川上等兵、感激得熱淚交流、當然別的戰友們也同樣的感激、對此古川上等兵說、他說、『民族協和實在是在我們身邊左近的事、我再沒有比像這時受到的刺激、再感激的事了、恐怕贈主還是學校的一個女學生吧、這種可憐的童心、真使人永遠難以忘懷、像這樣美麗的靈魂、隱姓埋名、實在赤誠的人形現在還在我的包中、好好的保存着吧！』是這樣的事、我所收到的赤誠以一幕『兵士與慰問袋』的美麗劇、

照片 懷抱慰問袋的皇軍和滑冰爲樂的皇軍（悟道 關東軍報道隊員攝影）

和平、回步入復興建設之途、住民而躍起準備向新生國民政府之注政策以全力施以南、對於復興之實況、不勝驚異、幾不知當初戰爭是否果有、昭南勿怪將日本軍留住、三年前即狂奔於軍樞、是以今日石油、重油、石油其他軍需物資有如山積、日余由南方歸來、任大陸開拓之一員、從事開拓事業、並非爲皇軍之赫赫戰果、及資源之豐富所眩惑、此際想及北方重要性、由日本之大陸政策、尤以開拓政策之重點觀之、何以日本在北方遂行開拓政策而有大和民族之大陸移住、此實有想起之必要、今者在南方馬來人以原

徹底發揚奉公理念 置重點於初年隊員

勞務科長會議 牛田勤奉局長談勤奉隊管理方針

牛田勤奉局長、十三日各省勞務科長會議席上、將於四月開始、關於奉公服務之行動勤奉隊之管理運營方針述其概要如左、

一、方針

鑑於勤奉隊之特性、徹底圖謀奉公之理念於初年度隊員、尤期練成健全隊員、以期育成上層以重點、尤期練成幹部並研新制度運用之萬全

二、運營規正之要點

起初即避免困難的對象、關於選定事業、加以十分的考慮、積極確立隊之指導管理體制、而爲隊員着對於勤勞奉公力行得實、尤以一般青年、要望於來年努力運營之

三、對照事業

選定之原則隨從由易入難、由簡而入繁之原則、於當面之事業以土木爲主體、甚於時局之要請、使從事於主要生產業之部、

四、企畫指導及實行之主體

以中央爲主體担當企業之指導、以將來育成鄉土地盤爲體、要求其實行之體主、關於市縣旗之境內、

五、注意事項

本年度以往之勤奉經驗地域爲本勤員地區以未經驗地域爲準動員地區、而區分之、即令爲此準備期、對於指導力加以不十分的考慮無論何處、方面聯絡與地之事情、更顧至協和會員民之協力、發揚國家之總力、完成此大事業、爲方針云、

直木參議告別式 遺骨送往國都

【安東】十一日於安東、客死之故參議直木倫太郎博士之告別式、由十二日午後一時三十分起、爲懷念故人生前之功績、而由日滿朝野各方面聯與之花圈供物等飾於協和會館式場之上、青木參議府秘書官長田丸大陸科學院研究院副官正淺茶委員長等列席由於佛式、盛大嚴肅舉行、但遺骨於十三日乘光號列車由遺族關係者護送之下赴新京云、

輝春炭礦試區 回教徒助增產

【琿春】回教徒爲闡宗教的團結、欲担當大東亞戰下之生產增強的一翼、邁進石炭增產之琿春炭礦、作全滿初次之試辦、吉林省通陽縣招致回教徒、第一回先遣隊三十五名、已行就勞、其成績頗爲良好、第二回之三百名、三月中即可着礦、此先遣隊、與當初老練工人、同去從事、然以技術訓練後作到礦者之指導、被等非常熱心依回教徒之風習、將來作業工事新築寺院云、

進擊神速萬歲高呼 治安建設着着驚人

滿拓北安事務員談新嘉坡攻略

【北安】敵將伯西華豫起英國旗及白旗、與山下將軍、作城下之盟議、在新嘉坡陷落一周年紀念日前、有如怒濤之勢、確保南下之皇軍兵站線、更以神出鬼沒向最前線輸送、成爲雄大之皇軍輸血幹線、得托此前線將兵站之任務完遂之佐分利部隊之一下士官關隆氏（現在滿拓北安地方事務所勤務）回想當時有感激興奮之談如次、

余之所屬部隊、當新嘉坡陷落之日、向克阿拉爾穆布爾進出、午後七時頃、得悉敵之降伏、對於過分之迅速、及敵之陷落、一時頗覺驚訝、喜愉之情、不可言狀、全員乃高呼萬歲、在兵站食堂飲啤酒之將兵、立時赤鬢滿離下帳、遂即停飲、又於當日之午前、向新嘉坡上空、加以勇猛果敢之攻擊、飛行自爆之○○機長之部下、亦來至兵站基地、獸其用飯時、突聞知隊長之仇得報、乃不禁雀躍、

在陷落之同時、馬來、印度人之有力者、組織治安維持會、將新嘉坡陷落之旨、在主要個所、是以一般人皆驚異皇軍之進擊、有急潮以外之神速、英國之頽損、正証實昔日所誇稱乃眞實一時皆高呼日本萬歲東亞萬歲、當時治安完全開復有一部在東部之敵殘兵、彷徨於密林中、此等敵殘兵亦由住於密林之原住民沙捕獲、（往於高原地帶、以狩獵爲業、頗爲精悍乃視日的民族）之手、依次被捕虜、此等捕虜、在密林中、食者槪果以保餘生、但飢餓所迫、驅敵國捕虜監禁之同胞、因與鬼畜無異之英人受殘忍之苛待而對戎等所捕虜之敵、所受待遇相形之下、雖將敵碎屍亦不爲過、皆表示憤慨、余於三月二十七日、赴完全印度人等之混血兒多數殘留、然昔日在南方維棄英國之祖父祖母恐其將日本語忘懷、是以有如幼稚園及一年生相、加以指導使之熟知日本語使彼等異日以日本人身分、而爲國報效、

日地久節揭揚國旗

【東京】關於官廳揭揚國旗、依規定休假之祭日、祝日及其他國家或皇室有重要祝祭典時、必須懸揚國旗、全國民亦悉準行、此次據於皇后陛下御誕辰之三月六日、皇太后陛下御誕辰之六月二十五日、皇太子殿下御誕辰之十二月二十三日休辰、全國官廳亦懸揭國旗表示祝意、在十二日定例閣議上、經所轄官廳協議此旨、乃正式決定、立即傳達於各官廳、除國家及皇室遇重要祝典休日及特別祝祭日外、依昭和二年以勅令第五號所定「關於假日案」、計一月三日之元始祭以下共有十次、今新追加前述三日爲國旗懸揭日、全國民亦悉準此官廳追加國旗懸揭日之趣旨、各戶懸揭國旗以示奉祝之至誠云、

強韌磨鍊百折不回 克服時艱苦盡甘來

電業社長韓雲階氏時局談

當茲迎接聖戰第二年新春、舉國官民均一致展開奮鬥的覺悟之時、我國先知先覺者之一官一行尤足爲吾國民之範疇、日昨記者爲此訪問電業社長韓雲階氏、對於時局發表談話如左、

韓氏、足以爲戰時國民的謀慮、處應世之衡規、茲爲談錄其談話主旨如下、

孟子曾經說天將大任於斯人也、必先勞其心志、今日之時代也正是要由我們時代戰士、完成聖業的艱險、

所以每個人都必要暫忍小的苦痛、克服一切艱難的環境、見難而退者、不能作時代的先驅預感艱難而不前進者更是神經病的患者、我們爲了求將來的幸福、不能不首先要求東亞的光復解放、衝出一切艱難、斬斷所有束縛我們的荊棘、要具有百折不撓的堅忍毅力、才能戰勝了英美的時勢、時勢造英雄的古訓、也就是創造環境勿爲環境所困、個人應該貢獻於國家、就是國家的成功、國家一切的成功、一切的成功就是我們民族的勝利、新以在今日的聖戰官民都要有百折不撓的克服

所以我們今日所謂的協力國策、萬不可稍有忽視也就是堅盡艱難好作人的道理、我們至高的理念、要有道義世界完成的存心、當然是要求大衆的幸福、但追要必須要創到已心、現今的時代、有什麼小苦痛或難艱遭並不是苦難而是對於實惡的一種過濾作用的測驗、好而利徒、人羣中的搗亂分子、必要從這個篩殼的過濾淘汰以後、將來的新局面的新幸福、也就是留給良善者存在的時代、那個時代就是世界和平、世界新秩序完成之時、那個時代人類的幸福和快樂、是充滿了東方道德的精神、而不是歐美人所謂的那種物慾主義的自由的幸福、精神、建設精神、以眾生利害爲依歸、勿以自己的利害爲目的、捨己爲群就是道義世界的初步、也就是東方道德眞精神的延長、沒有道德的覺悟是不能担當建設東亞新秩序的柱石任務的、戰爭既已確立必勝態勢、槍後一切的努力結晶、也必須具備了必成的體勢、這是舉國官民一致應守的覺悟和信條、

按韓氏爲我國建國元勳、在經濟相時代既有政聲、轉任電業後、依然不改其愛國愛民痌瘝在抱的眞實、今日提倡事業自奮勇實踐於精神學識體力的鍛鍊、所以韓氏的言行一致、確爲吾人敬佩不置者、尙希國人效倣先賢時代建設而努力前進、因循退縮、確非經濟生活建設的態度、國人實其勉之云、（總社學藝欄）

全國體育担當者會議 本年行事決定

民生部厚生司體育科、於九十兩日舉開全國體育擔當者會議後、決定本年度諸種體育行事如左、

月	日	會名	場所
一月	八	神武殿武道錬成	（新京）
一	一一	神武殿武道開始	（新京）
一	一〇	第十二次滿洲國體育大會氷上競技大會	（奉天）
一	中旬	明治神宮國民錬成大會冬季大會代表團派遣	（日光）（榛名湖）
二	六	第十三次滿洲國體育大會滑雪大會	（通化）
〃	七	神武殿稽古始	（新京）
〃	八	建國十週年慶祝東亞競技大會氷上競技大會	（新京）
三	一九	全國體育擔當者會議	（新京）
〃	二〇	建國十週年慶祝東亞競技大會滑雪大會	（通化）
〃	二〇	陸軍紀念日第三回南北對抗武道大會	（新京）
〃	下旬	中央指導者講習會	（新京）
四	上旬	武道祭（三日、四日）	（新京）
四	中旬	第一次訪日宣詔紀念武道錬成及第一、二班派遣	（新京）
〃	下旬	第一次訪日宣詔紀念錬成開始	（新京）
五	上旬	第一訪日宣詔紀念武道錬成終了	（新京）
〃	六	第九回東洋體育拉拳大會	（吉林、新京）
六	二三	第三回全滿實用軍五十粁道路競走大會	（奉天撫順間）
〃	未定	國民錬成大會市（縣、旗）大會	（各地）
〃	中下旬	體育指導者錬成講習會	（地區別）
〃	五	第一回全滿都市對抗體操大會（第二回都市對抗）	（新京）
〃	一六	神武殿暑中稽古開始	（吉林）
七	二四	第十二次滿洲國體育大會夏季大會	（新京）
〃	二五	國民錬成大會省（特別市）大會	（各地）
〃	未定	全滿都市對抗角道大會	（新京）
八	五	神武殿暑中稽古終了	（新京）
八	一〇	國民體育指導者錬成會夏季錬成會	（錦州省興城）
八	中旬	明治神宮國民錬成大會夏季大會代表團派遣	（東京）
九	下旬	國民錬成大會地區預選會	（各地）
〃	中旬	國民錬成大會中央大會	（新京）
一〇	二五	秋季體育週間	（各地）
〃	下旬	明治神宮國民錬成大會秋季大會代表團派遣	（東京）
一一	二八	神武殿稽古終了	（新京）
〃		北滿地區錬成會	（新京）
〃		東滿地區錬成會	（新京）
〃		南滿地區錬成會	（新京）
一二	上旬	中滿地區錬成會	（新京）
〃	一九	冬季體育週間	（各地）
〃		國民體育指導者冬季錬成會	（通化）

理髮組合禁止 剪英美式頭髮

新京理髮組合、九日之組合役員會、協議結果、斷然拒絕敵性英美式髮、新京理容店一致實施云、

風箱

△在所謂『東亞人東亞』的偉大構想下、滿日華結成一體、邁進於興亞的大理想、此次大東亞戰爭、與我邦日本、相俱負起民族的責務、

△對下我國尚未受空襲及其他戰禍、所以、對於戰爭的心情、也有弛緩的人、須知我們不可忘却「我們也在戰爭中」的觀念、

△看看盟邦日本的東京警視廳、從大東亞戰爭勃發前後、就強化郵政、電信、電話的檢閱制度、而在國民中、也有不經意於私信中、洩露了國家的機密的、當局曾發布注意的、

△這一不僅日本、我國國民、也值得對此加以考慮、在不經意之間、私信裡就會洩到了關於天氣的事項、作戰行動、加強防諜心、

慰問國軍將士 康德新聞獻書運動

律轉陽春、瀟姿使人、凡我後方國民、每因生活安適、倍切塞上戍人之感、矧自南火連天以來、皇軍屢建奇勳、作戰規模之雄渾、戰果之宏大、振古無儔、決戰階段、我國軍將士與完勝關東軍協力鎮護邊疆、重責克成、凡我後方國民、能不向之捧感謝之誠乎、敝社爰擬定左開要領、舉辦國軍慰問書籍贈呈事業、聊表對鎮北國軍將士之一端、望海內大雅不吝予以援助、書籍不問新舊、但求慨然惠贈、修養安慰、即我前方將士與槍後國民心心相印之表徵也、無任企禱之至

運動要領

一、書籍不問新舊及內容如何但請附一慰問文

二、寄贈者應明記住所氏名於寄贈書籍之上

三、寄贈書籍請逕寄至奉天支社

四、凡寄贈書籍由敝社彙送國軍報道部、以便分配於各軍管區及其他

康德新聞社

發現太陽新黑點

【柏林電】據普拉哥來電、普拉哥天文台於十二日觀測太陽中、發見大集團之十七個新黑點、然右黑點群觀測、於今週中、達太陽之中心云、

姓名住所不詳信件 無法投遞違反節約

當今決戰下、我等銃後國民無論任何場合、均應具有斷乎勵行節約精神、況當此決定勝敗之戰爭第二年、物資節約、愈形緊要、即如最近郵政局辦理之郵便物中、姓名或住所不明以致無法投遞者、僅新京中央郵政局平均每日即發現二百件計算一年之中即達七萬二千件之巨大數目、對此無法投遞之郵便從來甚隱時郵便取締令於適當期間即行燒却、此番郵政局最近擬由全滿各郵政局收集該項不明之郵便物、而舉行盛大之郵便物供養會於關係者參集下行神官之祈禱、再行燒却、以慰郵便之靈、同時向一般警告、務望今後對此注意、以翻物資節約之實、

濬陽縣校長會議

濬陽縣全縣校長會議已定於本月十五六日在縣會議室舉行、其主要議案如左、一、學校規程一部改正之要點、二、產業振興與自興村之育成、三、關於農村教育指導者之練成

濬陽縣各農村 定期特配煤油

濬陽縣公署爲充實農村石油之配給乃連絡專賣署、開始特配給一百零卅九村各農民特別配給石油由本月中旬起至月末各民眾持通帳至指定小賣商領取云、

カフトインキ 萬年筆用 筆記用

大擴張紀念特賣 先行寄物覽後送錢

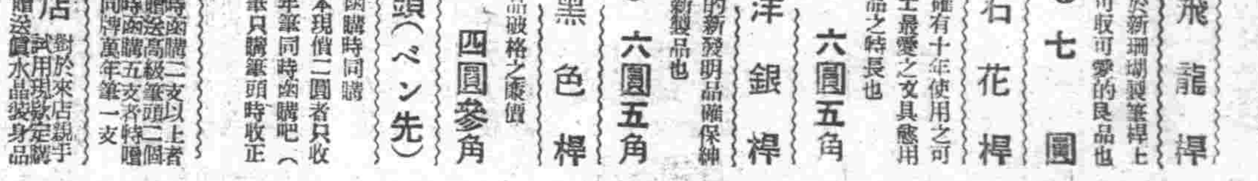

若顧客擴張紀念限於今次函購之物並以掛號寄來看現品果然稱心時將款匯下可也

（1）飛龍桿 特價一支 ㊝七圓 彫刻飛龍於新珊瑚製筆桿上如活如躍可取可愛的良品也

（2）石花桿 特價一支 ㊝六圓五角 堅牢無比確有十年使用之可能故爲紳士最愛之文具愈用愈好是本品之特長也

（3）洋銀桿 特價一支 ㊝六圓五角 銀色燦然的新發明品確保紳士可用的新製品也

（4）黑色桿 特價一支 ㊝四圓參角 實用的良品破格之廉價

筆頭（ペン先） 價二圓 此萬年筆函購時同購筆頭則一本現價二圓者只收一圓須與萬年筆同時函購吧（但不購萬年筆只購筆頭時收正價二圓）

特典 歡迎來店 對於來店親手試用現款定購者特別優待贈送墨水品一個 一特價函購二支以上者一時函購高級筆頭二個 送同時函購五支者特贈萬年筆一支

奉天市皇姑區大元街三段三四 文具商 東順號

路程 由小西邊門工業區バス停留所上車至昭陵前下車（昭陵前小學校門前）南向行至朝鮮人昭陵里轉向西大路走到右側第三門面就是本號（即四根旗杆之城內）

氣質清芬 藥効純正

「良藥苦口利於病」這是古人的說法 現在科學昌明 非但藥須對症 就是劑亦須充分研究 否則苦澀難服 々後嘔吐礙胃 藥效作用未得而有病之胃腸 更受一番刺激 能顧到這關題 有芬芳之味具治病之効 堪爲現代高級藥品者 唯胃活可以當之無愧

適應症 胃炎、胃弱、胃痛、胃酸過多、消化不良、食慾不振、嘔吐、惡心、胸痞、腹脹以及小兒吐乳

一總行一 奉天 滿洲山田製藥株式會社 大阪 山田安民藥房

KING OF KINGS

精氣缺乏 腎虛髓虧 陰痿早洩 夢漏遺精 陽氣不足 一切老衰 性感不滿

本劑含有漢方高貴珍藥及據內分泌學理而所配合之性生殖腺荷爾蒙與中樞腺要素乃發揮神秘的靈能。故自超勝手向來補精強陽劑等刺戟或勉強性藥品。實根本補充永久的精氣，又使生殖器官自體復生旺盛。

中年以上人士所發生的一切精氣不足性諸症，服之立即作用於腦神經，全身神經組織，使之旺盛活動又作用於精力官能中樞－生殖腺－生殖神經腺，使之銳敏強旺，因之精力分泌及性的全機能活潑起來－的結果，最安全而神速的獲得至上之性官能的滿足。任憑如何精缺之人亦立即返老回春。尤其性感不美，行房過度等，其効誠如神。

小瓶（一〇〇粒） 中瓶（二八〇粒） 大瓶（六〇〇粒） 各地藥房出賣

總批發處 東京市芝區通新町十三番地 合名會社 河原商店

最強効生殖腺荷爾蒙劑 更愈補精素 KING OF KINGS

爲期畜產物增殖改良之萬全 錦省作成本年度實施大綱

【錦州】錦州省、在昨年度全滿畜產共進會、於羊馬等、收優秀成績、其間且發揮無遺、而今年爲決戰第二年、吾人自更舉良好成績、所謂官民一體、以前線勇士之心爲心、從事改良增殖、同時爲農產物增產之一翼向畜產報國邁進今省畜產股作成本年度實施大綱、以期確立畜產物之增殖改良萬全体制、

△茲將實施大綱列左

一、公納供出之完遂 二、畜產資源之確保培養 三、牧野之設置及牧草之增產 四、畜產物之蒐貨配給 五、畜產機構之整備擴充 六、家畜防疫之強化徹底 七、自興村及簡農家之指導育成 八、畜產技術者之整備強化 九、馬籍整備

黃興農大臣來奉視察 獎勵糧穀出荷功勞者

爲獎勵在康德九年各省對糧穀出貨努力、並作行政視察中央黃興農部大臣於十二日午間十二時卅六分、在徐奉天省長等歡迎下抵奉、當於午後二時至省公署訪問並對徐省長以下各糧穀督勵班長作獎勵之詞、繼視察省行政當晚下榻於瀋陽鐵行丁社長私邸、十三日視察滿洲棉花會社及葉煙草會社、預定十五日返京云、

以農物增產爲中心 自興村將極積發展

奉天省公署、以爲村振興中核体、設定自興村、置農產物之增產爲最重點努力於耕作指導及農業技術指導者之養成、並以協和會、農事合作社爲体、於綜合的指導下當任自興村之育成、但以客年爲初年度之自興村選定、當首先着手者、並傾全力於自興村之選定、實体調查、指導員之養成等、但對初期之實績、亦無所冀、故以本年度爲期進行本格的運營目下於省公署總務科、以基於數字的增產計畫立案自興村指導要領、確立組織的自興村指導要因之、現在省下之實驗村及自興村、蓋平縣和尙村、遼陽縣首山村、(以上實驗村)興京縣永陵村、淸原縣北三家村、康平縣、靉豬村、本溪縣金頭山村、法庫縣大興家村、鐵嶺縣遼海屯村、新民縣五十家子村、遼陽縣大興村、海城縣大甲村、遼中縣腰屯村、撫順縣哈嶺村、瀋陽官立堡村、(以上自興村)但和尙、首山兩實驗村爲各縣下之自興村之模範的指導村、後依該村之實地指導養成之青年指導員爲各自興村之中堅分子當任村指導之職、更預由本年一月着對現在之三十四名自興村立身青年指導員、施以訓練、訓練農業技術之指導當然並潛之練成重點、

賀警察署長率屬獲匪勇敢可欽

【新民】縣、白旗堡、警察署長、賀藍田、自滋任以來、忠勤職務、自不待言、對於地方治安、力求靖謐、又當年期在即、深恐不良之徒、乘勢行搶、是以每日、必須派便服警察數名、在管界內組查防堵、以防未然、乃於月前某日早七時許、有匪首郭文昇、綽字老疙疸、及李榮久、匪號新來等、由遼中縣、串入本署管內、前坨子屯、當經便衣警察官偵知、隨即報告署長、聞訊之下、急率部下、警尉、侯萬和、警長、楊魁五、林同修、自衞團員、蔣春林等四名、化裝前往該地、署長身先士卒不避危險、闖入蘇萬閣房內親將匪首老疙疸按倒、部下同入屋內、將匪人新來及通匪蘇萬附、一併拿獲、同時由老疙疸身畔搜獲、老六字自來得手槍一支、子彈二十粒、湖北造槍一支、捷克式槍一支、共大小槍三支、子彈百餘粒、當時將匪人及槍械、一同用大車帶回警署、審訊之下、供認爲匪多年、久在阜新、通遼、承德、黑山、彰武、遼中、一帶實行强搶擄掠不諱、可見該署長獲搶得匪、不避危險、勇敢可欽、倘立如此功績、可謂一般警官之模範、日前將匪人、及槍械一併送縣、將來如何、容訪再誌云、

國都學校開學

【新京】國都三十餘初中等學校自去歲休假以來、至十二日止、此長期、漫漫之寒假、已告終了、市教育科當局、爲期提高教師之素質、於休假期間、曾屢開種種講習會、以冀增強擔當第二代國民之教學知識、當十三日開學之日、諸教師均皆意志一新、有邁向盡心育成聖戰下中堅國民之決意、但本年度較諸往年度堪稱略勝一籌者、即知識優厚能力高深之教師、已無如前數年之不足狀態、開學最初據教育科所調查、目下尤有多數欲就職敎師者、以此一聖戰之兄證從事教育者、大有人在云、

青年不慎放流言 被警捕送院治罪

【大連】曲書成年二十一歲、山東省人、數年前入州、經友介紹、於旅順市山手町、某某店充當店夥、輒嗜賭博、信口雌黃、心無所爲、時值大東亞勝戰下、上官因防諜關係、應慎談話、該者未知注意、去客秋時、信口流言被官捕去、拘留多日、經查結果、確無何背後逆謀等、係一時失口、又復胡說、旅順警復予逮捕、審訊之下、旅順警務員押送大連地方法院、故當局今後對於散放流言之徒、決嚴加懲辦云、

置父喪於不顧 完成粮穀出貨之美談

【西豐】縣鄭家店警察署長李春陽氏、自辦理糧穀出督勵班以來、晝夜不離勞瘁、善言誘導民衆邁進、早夠達成使命、忽於臘月十五日、奉嚴電令返謂患吐血症、責任攸關未能省親、延至念八日歿作霖享年六十二歲住奉市小東一段一五一號因病逝世、理應回籍治喪爲對、但氏身充糧穀出荷督勵班長、職務未完、豈能隨便棄職、俟達成使命、再行申請治喪不遲、若該署長棄孝盡忠、眞誠糧穀出荷之美談云、

營口神前儲蓄 二萬一千餘元 一個年之總合計

【營口】必勝儲蓄報國營口鄕政局昨年之二月於營口神社前特設神前儲金辦理所大詔奉戴日局員總日辦理市民之神前儲金、正一年間達成二萬一千三百七十九元之多額、第二年之二月八日三百七口二千五百五十五元還示市民之繁盛儲金現象云、

資源愛護之一翼 陽春四月營口廢品更生展

【營口】營口商工公會爲國防資源之確保並增強、以廢品更生之徹底化爲目標研究更生品一般展示、茲於市公署、協和會、警務處、資源愛護協會後援之下以陽春四月爲期開催廢品更生展覽會、依左記要領募集應募作品、優秀者經審查之下授與賞品、

一、應募作品每一點須記明住所氏名

二、限制出品物之數量、

三、應募作品要自作獨創的

四、應募作品要送付營口商工公會勸業科

五、三月十一日截止

蒙古政府代表着京

【新京】蒙古政府駐滿代表恩和布林氏此次榮轉任蒙政府參事官後任遂命任錫林郭勒盟長李丹山氏十一日午後零時二十三分抵新京在關係官民多數迎迓中抵任『照片』爲抵任之李丹山氏(右)、

都市農村結成一體 國民皆須協力增產

出席增產大會之陳楚材氏談話

於全國增產會員代表大會席上、以奉天省都市代表身份出席之奉天市志城銀行陳董事長、十一日歸奉十二日出席於協和會奉天市本部委員會、對該大會之感激的成果、「增產非僅農產物、即於都市之市民亦願率先協力工業生產與消費規正」談述感想如次、

大會置農產物增產於重點、決議一戶一成增產由開拓團之七成增產之決議上觀之則一成增產、決非不可能、敢代表、如斯時堅固、達成使命、敵人更以都市代表身份、出席大會、但由大會迄至居住於都市之人們、應順應此農產物增產、增強工業生產力同時、注意極大之消費規正、後因舉全國民力量、確立制勝大東亞戰爭體制之信念、提倡一成增產之自肅自戒之戰時下市民生活、

募集防諜標語

撫順防諜協會、爲昇揚時局下產業戰士之防諜認識、而圖職場防諜之強度實踐化爲目的、按左記要領募集防諜標語、

▲標語作製條件、(一)並非概念的乃至普通的防諜標語(二)在職場對防諜上須有適切的實踐意味、(三)並圖其爲機密保護、災害防止有謀略防衛之強度化者、△賞金、一等一名五十圓、二等二名各十圓、三等二名各五圓、佳作六名各三圓、△應募資格、各會社工場從業員、△募集期間、至二月末日、△發表期日、三月中旬、△銓衡、防諜協會指導機關並協會役員、△寄稿處、撫順炭礦總務局庶務課防衞關係交撫順防諜協會、

濱江開拓全體會議 以開拓政策運營及增產爲中心

【哈爾濱】濱江省開拓全體會議業於十二日午前十時假商工大樓四樓大會議室舉開、與會者有開拓總局宮林招募處長、省乃中島次長及各市縣旗開拓關係科股長、在哈各開拓關係機關代表等約八十名列席以甚於開拓政策第二期五年計畫要項、而樹立之省開拓政策運營、及開拓團增產問題爲中心、展開眞摯之論議又十三日亦續此開連絡會議、以期決戰下益爲加重之開拓政策之使命、毫無遺憾云、

瀋陽縣內發生三起 撲朔迷離悽慘命案

子圖財害命 父知道報官

圖財害命案情節更較離奇、在五區靜安堡村門合村八號住有莊德興者、業木匠、現年四十二歲、在上月三日進城辦年貨、於當日午後五時許、由北奉天驛乘火車返回由馬三家子驛下車、背年貨向家行進中、抵大兩家子村西門合村東距家二里之處、於腰道上被一持木棒青年打死、將年貨包及棉襖搶去次日(四日)經該屯屯長後報警、當一面通知此家族、一面報告馬三家子署、在搜查犯人中、而這圖財害命的強盜是新民縣二區邱家屯村昂、拜牛人、名陳寶潤年廿二歲、有的愚蠢而光悍在本月三日、進城當日午後五時、由北奉天乘車陽家亦在馬三家子驛下車、見一人背包前行、(即被害人莊德興)當尾隨於後、乃生歹念、在大兩家子屯西樂草垛內拆得柳木棍一根(長約二〇尺粗約一寸)依木棍來看打狗尤且不足何況打人、此殆爲窺陳耶…)尾至門合屯東於上記地點由莊右頦角猛擊莊當時倒地抬頭向他爲什麼打我、陳不答、一面數棒見他不動、除將年貨包搶去並將棉襖搶去、歸家五日被其父知覺、當報告邱屯長連絡三家子署、由張興泰司法主任、將陳犍捕訊、供圖殺人財不諱不日將解法院云、

農人買糧 中途被害

蒲河村山嶺紅屯村民趙殿山者有兄弟二人弟名趙殿恩業木匠、因家貧在舊年前趙殿山將女許配、得彩禮二百元該償還欠賬一百六十元外、下餘四十元、在一月末持錢赴胡家溝買糧、迄至本月四日未歸、其弟趙殿恩往找至仲官屯南溝坎地內、發現其兄屍体、在眼角上有人命傷、當報告蒲河署、由司法主任李明華檢驗後報告縣司法股、當由春山、孫兩警尉趕至現場檢驗、見死者頭部受斧傷七八處、經詳細考查、當趙殿山於上月卅日持錢赴胡家溝找友人後振榮處、由徐介紹與得佟仁山者高粱米二斗、化錢卅六元、背米連同十四元剩款、於當日午後六時許兩不料行至上記地點被害、對兇手在偵查中云、

村婦精神病發 菜刀砍死親子

瀋陽縣境發生了精神病者砍死兒子的案件、地點是五區平羅堡村、平羅堡屯三十八號農民、老張的妻子張劉氏、卅多歲、近二年來得精神病、有時犯病有時如狂、本月五日、因爲犯了精神病、當時突外出拜年之際、一時癲狂、持菜刀將三歲幼子張文凱連砍數刀、當時死去、經人報告分駐所、轉報瀋陽縣司法股檢驗後、並由鄰右及警生出具張劉氏之精神病狀、乃命掩埋、將書類送法院云、

無線電

二月十四日(星期日)

七、〇〇(新京)報時、國歌、新聞、建國體操七、三〇(新京)唱片絲竹合奏、一、高山流水二、山國情侶三、晚來香四、彩雲追月五、五鳳吟六、梅花三弄七、夜中馬蹄八、〇〇(錦州)建國體操九、〇〇(新京)兒童時間九、三〇(東京)國內介紹九、五〇(新京)音樂一〇、〇〇(齊齊哈爾)趣味講話正午(新京)報時、新聞、……(奉天)奉派大鼓……灌園叟一、〇〇(安東)……五、……(新京)食料品小賣價格五、五〇(奉天)隣組講話關於隣組常會改訂定會協和會市本部原稿六、〇〇(哈爾濱)兒童時間兒童劇小貓大狗哈爾濱放送兒童劇團編劇厚非導演程浦六、三〇(奉天)講演隣保公制度之實施奉天省公署民生廳長權正儁七、〇〇(新、奉)報時新聞、告知、東亞的勝利、夜間節目豫告七、三〇(奉天)太平歌詞大西廂……八、三〇(奉天)評詞五女七貞(二八七)宋桐斌一〇、〇〇(新、奉)報時、新聞、告知、明日節目豫告一〇、三〇(北京)戲劇

確立物資需給調整圓滑 市署制定物資取締規則

國運之隆替、須待國民生活之明朗健全化之處極多、因此生活必需物資之確保、刻下之所以爲最緊要者亦即在此、且關於生活必需物資之所謂配給統制、雖爲現下時局之所要請、亦係使國民生活安定維持社會秩序、而再使其滿蒙國家興隆之原動力緣此意思、日常生活之奢侈、圖物資需給之調整圓滑、而使其確保國家要求必要之最低限度生活、但因統制經濟係順應時局之要請而急速進展、被自由經濟所薰染之國民不解其眞義、圖生活必需物資之不正獲得、或企圖不正配給、以至不當利得之徒而叢生、此誠遺憾之舉、此雖爲過渡時期之一現像、然國家經濟上對如期之不正行爲斷難容許者也、因而近由市當局定物資配給取締規則、並希市民瞭解制定之趣旨、切勿侵犯本令爲要云、茲將該項規則列下、

撫順市物資配給取締規則

第一條、擬受本市所實施之物資配給者應使用本市發行之配給票、

第二條、本令所稱之配給票乃指左記所揭者而言、

一、家庭用米穀通帳、

二、特殊用米穀配給通帳、

三、糧穀配給票、

四、生活必需品配給票、

五、生活必需品團體配給票、

六、其他定期或臨時發行之配給票、

第三條、擬受前條規定之配給票(以下簡稱配給票)者應添具另定之配給票工本費依所定樣式向市長呈請之、

第四條、因新居於本市而擬受配給票之交付者、應由前居住地行政官署或警察官吏派出所請求轉出證明書、添具該證明書申請之、

第五條、依第三條所得之配給票其記載之家族數、氏名及其他堪爲配給之基礎事項發生異動時、應迅速請求訂正或另換之、因旅行或其他之事由於市外滯在一個月以上時亦與前項同、

第六條、除前條規定之情形外、配給票記載事項發生異動時、應向市長呈報請求訂正或另換之、

第七條、配給票紛失擬受再發行者、應添具手續費國幣二圓、向市長呈請之、此時市長告知該配給票之無效後、再發行之、

第八條、依配給票擬受物資之配給者、應將另定之記載事項記入後、再受配給、對記載事項未行記載或不完備時、拒絕配給、

第九條、受配給票之交與者、擬轉出本市時、得將該配給票返還本市、

第十條、配給業者對規格、價額等不同之數種物資同時配給時、應將每個之價額揭示之同時、並應於舖口設置式樣、

第十一條、受物資之配給者、有該當左記各號之一之行爲時、處拘留或科料、

一、以自家消費以外之目的、依他人之配給票受物資之配給時、

二、使用無效之配給票受物資之配給、或擬受配給時、

三、依特別之目的受物資之配給者、違反其目的而行物資之處分時、

四、違背第五條之義務時、

第十二條、行配給之業務者、有該當左記各號之一之行爲時、處百圓以下之罰金或拘留或科料、

一、關於物資之配給統制之調查行不實之申告時、

二、違反當該官署之命令、或指示爲當該物資之配給時、

三、未得該當官署之指令爲物資之配給、或爲配給錢餘物資之處分時、

第十三條、爲行配給之業務者、當該前條之行爲時、由知悉其行爲之日起得停止其一年以內物資之配給、

第十四條、本令之適用、依據康德五年九月十五日、勅令第二百二十五號關於行政法規之罰則適用之件、

附則

第十五條、本令由公布之日起施行之、

奉撫對抗卓球試會 今日在撫盛大舉行

昭和十七年度滿鐵社員青年部奉撫對抗卓球試會、於二月十四日午後零時三十分在撫順中央廣場健民館運動場由男女精銳三十餘名參加之下舉行、試合細則如左、

一、以大日本卓球規則日本式、

二、試合以大戰七點先取爲勝、但試合在最後行之、

三、試合球單式十次、複式三次、複式爲四番、七番十番、

糧穀零賣價格 現已決定公佈實施

關於糧穀零賣價格之決定、基於奉天省訓令、對本市糧穀零賣價格、已行決定、於二月十一日遵守施行、但須注意下記各項、

一、本價格爲去皮現場交貨之價格、

二、價格之計算、以一瓩之價格爲單位計算、而半瓩之價格在於一回之販賣全量之內若發生半瓩之小數時僅對其半瓩適用之、

三、本市前以佈告告示、與本報揭載之糧穀販賣價格、由於二月十一日以後、將其廢止之、但苞米粉、苞米皮子、高粱糠之販賣價格與前相同、

茲將決定之價格列下、

高粱、每一瓩一角五、半瓩七分、粟、每一瓩一角六、半瓩八分、糯黍、每一瓩一角七分、半瓩九分、粳黍、每一瓩一角六分、半瓩八分、稗、每一瓩八分、半瓩四分、苞米、每一瓩一角五、半瓩八分、豌豆、每一瓩一角八、半瓩九分、蕎麥、每一瓩一角六、半瓩八分、綠豆、每一瓩二角四、半瓩一角二分、白小豆、每一瓩一角八、半瓩九分、花小豆、每一瓩一角八、半瓩九分、赤小豆、每一瓩一角九分、半瓩一角、黎小豆、每一瓩一角八、半瓩九分、雜小豆、每一瓩一角八、半瓩九分、精白高粱、每一瓩二角半瓩一角、精白粟、每一瓩二角三、半瓩一角二分、精白糯黍、每一瓩二角五、半瓩一角三、精白粳黍、每一瓩二角三、半瓩一角二分、精白稗、每一瓩二角、半瓩一角、

派遣巡迴工作班 赴分會蒐集市聯資料

本年度協和會撫順縣聯合協議會、定於三月十三日起連續三日間、在撫順商工公會講堂開催、最近向各分會派遣巡回工作班、而行銓衡協議員並蒐集試案策定之各種資料、最遲至本月末、對開催之準備事宜即可完了、至關於本年度縣聯之運營方針以增產對策之確立爲重點、蓋爲順應十日在國都新京開催之臨時全聯『增產推進全國代表大會、』依據以宣德代表者之達情而使總結集民意達成國民生產策云、

一、開催報告會、展覽會、訓練講技會事項、

一、關於講演會事項、

一、其他支部達成必要之事項、

在此以外、關於在奉天市其他各地博得好評之賽犬、將在當地開催業學有具体化之模樣云、

滿洲軍用犬協會 撫順支部已結成

爲使撫順市軍用適種犬之增殖素質向上、而助成殷達畜犬思想普及、並圖即應軍參用之需要計、日前會於市內愛犬、畜犬家五十餘名準備結成之滿洲軍用犬協會撫順支部、於九日午後一時在市公署大會議室、由該撫市長以及各役員並會員列席之下舉行結成式並有如左力強之宣誓

宣誓

聖戰下軍用犬之完成整備斯爲一刻不可忽視者滿洲軍用犬協會撫順支部會員決一意奉納優秀軍用犬而努力使其素質向上以期盡軍犬報國之誠

支部之主要事業如左、

一、在本市對軍用犬資源施行調查補助、

一、對在滿洲軍用犬之補族研究調查、

一、關於軍用犬之犬籍登錄、血統書之發行並能審查證明事項、

一、關於優秀軍用犬之藩殖並交配、分讓及發旋購入事項、

一、關於低廉且良好的飼料及畜犬器材之研究調查、購入分配事項、

一、關於會員犬之訓練事項、

一、訓練士之養成及檢定事項、

一、幼犬賣分事項、

一、病犬診療事項、

警方嚴禁 舊正賭博

市內東五條通二十四番地某劇亭店滿系使用人四名於四日午後一時許在該店調理場正在賭博中、被撫警處員發見、對店主並同人等嚴重訓戒、雖在此舊正月之慣例爲理由之下、竟以相當多數之金品行賭、也殊有主例亦有歇謬之狀感、況當此建國十年、以大東亞共榮圈內先覺者地位、竟有此不名譽之舉、當局今後對此種陋習決行斷乎一掃、而對賭博主則將行嚴重監督之、今後若行賭該定行相當之處分云、

琥珀泉舉開 監督委員會

琥珀泉維持會評議委員預定本月下旬開催、因此於八日午前十一時在市公署小會議室、先行開催監督委員會、

一、關於琥珀泉經營事件、

一、關於從業婦訓練事件、

一、關於入浴料事件、

一、關於火災保險料事件、

經協議之結果對從來之保險料五萬圓爲十萬圓、入浴料一角三分將行不限制入浴之回數、而入浴者至交一角三分入場料、至關於經營而、時局關係施漸行次縮小利潤、而圖節減營業費使經營合理化、一於於每月八日之公休日、定爲從業婦訓練日、而實施心身兩面之錬成、倘使不當受惡評是正接客態度、直至午後一時半始閉會、

炭都瑣聞

▲滿洲帝國武道會撫順支部爲歡迎中島正行敎士機會、定於十四、十五兩日午後三時至六時、在撫順滿鐵道場開催柔道錬成會、

▲隣保育成功勞者受奉天省長個人賞狀之第六區第三班長津村寛民、將賞金一封作爲隣保助成金、而捐於第六區愛隣組云、

紀元節聖典 官民舉行國威宣揚祈願祭

迎紀元二千六百三年之佳節撫順市公署並協和會市本部於午前十時在撫順神社境內執行官民合同之國威宣揚祈願祭、而向皇居遙拜、三唱大日本帝國萬歲、而各在滿學校亦於是日午前十時一齊舉行紀元佳節盛典、各官衙、會社、團体以必勝精神昂揚之日仍行服常辦公、而克服戰爭艱辛練心身、於正午以汽笛爲信號一齊遙久行分間對前線將士之武運長久並戰殁英靈默禱云、

撫順廣告欄

大同電影院 十三日至十六日 新片 西廂記 周璇主演 電話六一八四番

中和園劇場 十三日至十六日 新版 珍珠衫 碧蘭君主演 電話五一二二五番

福興電影院 十三日至十六日 上集 梅花落 王熙春主演 電話二七二一番

大新洋行 營業種目 代用罐罐 煤炭代用 廢油渣 車軸油 專家販賣 撫順市七條通六四 電話五四四三番

奉天城內鐘樓南 電話四三九三一番 郭氏醫院 產婦人科 小兒科 晝夜接產 負責戒煙 院長女醫學士 郭李松林

歡迎主顧 大連 中央旅館 優待團体 大連驛西鄰・電話三八七九

南滿飜譯學會招生 新學年開始二月十八日 本學會爲滿洲最高日語專門研究所 報名截止陽曆二月十七日 科班別 午前班初前科中前科高前科 午後班初後科中後科高後科 夜間初後科中前科高前科 簡章索附郵票六分即寄 電話 遠道函授給與乘車證 校址奉天市大西區永安街一段一四二 振替奉天二八〇九

奉天漢英女子打字學院招生 程度 限國優卒業以上(稱旗不限) 期限 四個月卒業本校代爲推薦職業 開學 二月十三日隨到隨收百名爲限 簡章 函索附郵票六分即寄 地址 奉天城內警察署南路東胡同大樓

最高多產白色萊克亨種 春雛分讓 初生雛 中雛 健康無比瀋陽的雛雞開始預約諸君同志者勿失良機 目表附郵四分函索即寄 事務所奉天市瀋海區靜安街一段一九七號 瀋陽家禽電氣孵化場啓 振替奉天五一七二番

奉天職業養蜂學院招生 一、日期二月廿八日以前 簡章附郵六分即寄 地址 東關區鎭定街三段十三號 電話四一三六八六番

校舍移轉公告 一、舊所在地奉天市小西區北興街四段七三 一、新移轉地奉天市東關區大東街五段三二 一、移轉年月日康德十年二月十五日 移轉如右記、特此公告 新京醫科大學附設藥劑師養成所

奉天崇文學院續招新生 商業科一年生限優級卒業二年生限國高修業一年以上者 記速成科限文理通順者(隨到隨收) 考期二月十三日考試前一日報名截止(簡章附郵票六分即寄) 奉天大南門外痛有宿舍綫路電話(四)四三三八番

奉盛京商業學院招生 入學資格 限國優卒業者 開學日期 康德十年二月十六日 報名手續 詳見簡章附郵票六分即寄 校址奉天市小南街一段五十二號

中央大 全國唯一綜合大料理社 富連成 社長 葉盛章 導演 葉盛蘭 編劇 全體學員演出 十五 生一齊 名一 台

奉天商埠大舞台 杉竹社小科班 天津名伶 筱稻岩 初十日(二月十四日)

能使心臟胸胃之 抗病荷爾蒙增强解除病根挽回眞實之健除

皆時大名武士之護身藥、亦即現代荷爾蒙藥、博得好評用以麝香、犀角、熊胆、牛黃眞珠、及其他數種精胆配合之救心因含有動植物成分故向內臟吸收之同化力最快、使血行及抗病荷爾蒙分泌旺盛由根本解除病苦挽回健康、乃病弱者一大福音也

特種動物荷爾蒙之膽精藥

救心

(救心)之有効病狀 ▲苦於心臟病之患者 ▲肌弱及肺病患者 ▲腎弱食慾不振之人 ▲氣短心跳及易悸動之人 ▲腕弱發熱不安眠之人 ▲盜汗夜咳及呼吸之人 ▲神經痛及足疹痛者 ▲苦於心臟脚氣病者

朝夕一粒

滿蘇北部國境部隊踏察記

關東軍報道隊員　本社特派員手記

慰問袋是溫情的激勵　勇士們感動滿溢歡欣

（上）

當此大東亞戰爭、完成了衛護北邊重任的關東軍、軍威將自迎決戰第二年、更愈加鞏在的鞏固了、軍在動亂的世界下、集中着世人的耳目、展開一天强力的活躍、這種不動的姿態、對於南方作戰、是嚴然的後盾、對於蜿蜒四千三百杆的滿蘇國境、達成鐵備的防備這種嚴然的武勳、是由於傳統的信條、關東軍將兵的不斷勞苦、激烈的血肉鍛鍊所養成的、是以對這些擁護東亞黎明將兵、至高至純的軍精神、我們實在不能不欽慕與感謝、記者參加關東軍報道隊、爲報道班員、曾訪問滿蘇北部國境最前線各部隊、在朔風凜冽刺人肌膚的酷寒下、或與警備哨哨員、或與奮勵警備沿岸的幾多將兵會見、直接目觸其勞苦姿態、同時看見其日夜爲彌補勤勞及健美娛樂的自給自足之節約物資爲報答槍後赤誠、作着陣中貯蓄的謙虛兵士生活的實相、我爲這種沸騰的感激森發了熱烈的心腸、以下就是這些明澄的謙虛的、親邦鎮北勇士們的赤裸的記錄、

嚴多裏勤務於國境的勇士、其最大的安慰與歡喜、就是由槍後送來的慰問袋、尤其於冰雪四溢的阿穆爾江岸的最前線兵士、接到了從祖國日本和大陸各地寄來的槍後慰問袋、激勵了他們抗寒的熱意、因爲這是他們唯一的安慰、這半年接到的數次慰問袋、到着部隊的時候雖然在軍規嚴肅的兵舍也惹得他們嘩然的騷亂了、朗笑與歡喜充滿了兵舍、到抽籤開始更在和氣靄靄裡抽取幸運的籤子、仲籤兵士的爆笑、失籤兵士的嘆息、伴和着屋中的空氣、這時兵舍衝冰解、釀出溫和的氛圍氣了、石鹼牙刷子、手巾、人形、雜誌、明信片等等一一從袋中取出、戰友們一團一團圍聚、像孩子樣無心的哄笑着、吃着

看見勇士們的姿態、我忘却了這是酸膚凍冰嚴寒北滿、防衛氣魄像似有疑問似的、覺着他們日夜眠不休、挺身但是我們知道這些戰友是有純一的戰魂的、關於慰問袋、前線與後防、曾經有過幾多佳話、這些故事在前線各部隊、多種多樣相傳爲佳話、最近〇〇部隊接到一個滿系慰問袋、滿職兵士們捧腹的喜劇、這是一個關於民族協和的可感謝感激的話題、〇〇部隊古川上等兵、他是這話題的主人公、他只知慰問袋是新京一滿系的贈品、但姓名不詳、偶然的入在古川上等兵的手裡、使他感激得了不得、袋中有石鹼牙粉、日用品但是主要的贈品却是由於主人手所作的姑娘人形、並且裡邊封有一封信、用草率的日本語寫着、

『請爲着我們而戰吧！日本的兵士謝謝、我早就想像着日本的槍后人們那樣寄上慰問袋、但是還一想從滿人手裡的我寄去、究竟將被怎樣的看待呢、今天我想好了、決定把它發出去、沒有什麼好稱呼它、這樣的傳達給諸位吧！眞是第一次、一點也不懂得什麼、或者比日本槍后人們所送的慰袋要粗草一點、但請原諒的！這是我一點心意』

這封書信封用漿子粘緊得緊的、讀過了信的古川上等兵、感激得淌淚交流、當然別的戰友們也同樣的感激、對此古川上等兵曾經作過感激的談話、他說、『民族協和實在是在我們身邊左近的事、我再沒有比像這時受到的刺激、再感激的事了、恐怕贈主還是學校的一個女學生吧這種可憐的童心、眞使人永遠難以忘懷、隱姓埋名、眞靈的協和魂、眞美是讚嘆的事、我所收到的赤赤姑娘的人形現在還在我的包中、好好的保存著呢！』這是一幕『兵士與慰問袋』的美麗劇、

照片　懷抱慰問袋的皇軍和滑氷爲樂的皇軍（借道　關東軍報道隊員攝影）

徹底發揚奉公理念　置重點於初年隊員

勞務科長會議　牛田勤奉局長談勤奉隊管理方針

牛田勤奉局長、十三日各省勞務科長會議席上、將於四月開始、關於奉公服務之行動勤奉隊之管理運營方針述其概要如左、

一、方針

鑑於勤奉隊之特性、徹底圖謀奉公精神之理念於初年度隊育成上置以重點、尤期練成幹部並期新制度運用之萬全

二、運營規正之要點

起初即避免困難的對象、關於選定事業、加以十分的考慮、積極確立隊之指導管理休制、而爲隊員者對於勤勞奉公力行體喜、尤以一般青年、要望於來年努力運營之

三、對照事業

選定之原則隨從由易入難、由簡而入繁之原則、於當面之事業以土木爲主休、甚於時局之要請、使從事於主要生產業之部、

四、企畫指導及實行之主体

以中央爲主休担當企業之指導、以將來育成鄉土堆縣爲勸案共實行之体主、假於市縣旗之境內、

五、注意事項

本年度以以往之勤奉經驗地域爲本勵員地區以未經驗地域爲準動員地區、而區分之、現今爲此準備期、對於指導力加以不十分的考慮無論何時皆即應現地之事情、更順望協和會軍民之協力、發揮國家之總力、完成此大事業、爲方針云、

直木參議告別式　遺骨送往國都

【安東】十一日於安東、客死之故參議直木倫太郎博士之告別式、由十二日午後一時三十分起、爲懷念故人生前之功績、而由日滿朝野各方面贈與之花圈供物等飾於滿洲國會館式場之上、青木參議府秘書局長田丸大陸科學院研究副官正、藩儀委員長等列席由於佛式、盛大嚴肅舉行、但遺骨、於十三日乘光號列車由遺族關係者護送之下赴新京云、

琿春炭礦試區　回教徒助增產

【琿春】回教徒爲顯宗教的團結、欲担當大東亞戰下之生產增强的一翼、邁進石炭增產之琿春炭礦、作全滿初次之試辦、吉林省通陽縣、招致回教徒、第一回先遣隊三十五名、已行就勞、成績頗爲良好、第二回之三百名、三月中即可着礦、此先遣隊、專門當初老練工人、同去從事、施以技術訓練、使作到礦者之指導、彼等非常熱心依回教徒之團體、勤作業工畢獻身奉公云、

進擊神速萬歲高呼　治安建設着着驚人

滿拓北安事務員談新嘉坡攻略

【北安】敵將伯西華捲起率國旗及白旗、與山下將軍、作城下之投議、在新嘉坡陷落一周年記念日前、有如怒濤之勢、確保南下之皇軍兵站線、更以神出鬼沒向最前線輸送、成爲龐大之皇軍輸血幹線、得托庇前線將兵站之任務完遂之佐分利部隊之一下士官關譲氏（現在滿拓北安地方事務所勤務）回想當時有感激興奮之談如次、

余之所屬部隊、當新嘉坡陷落之日、向克阿拉彌穆布爾進出、午後七時頃、得悉敵之降伏、對於過分之迅速、及敵之脆弱、一時頗覺驚訝、喜愉之情、不可言狀、全員乃高呼萬歲、在兵站食堂飲啤酒之將兵、立時亦覺酒難下喉、當即停飲、又於當日之午前、向新嘉坡上空、加以勇猛果敢之攻擊、遂行自爆之〇〇隊長之部下、亦來至兵站基地、當其用飯時、突聞知隊長之仇得報、乃不禁雀躍、在路落之同時、馬來、印度人之有力者、組織治安維持會、將新嘉坡路落之旨、在主要個所、揭以一般人皆驚異皇軍之迅輸、有意想以外之神速、英國之狼狽、正証實皆戰所常言乃盡在安謐一時皆高呼日本萬歲東亞萬歲、當時治安完全而恢復有一部在東部之敗殘兵、彷徨於審林中此等敗殘兵亦由住於審林之原住民沙那族、（住於高原地帶、以狩獵爲業、頗爲精悍乃親日的民族）之手、依次被捕虜、此等捕虜、在密林中、食者樹果以保餘生、但飢餓所迫、驅去從事、漸次瘦弱在當地有日本人與馬來、印度人等之混血兒多數殘留、然昔日在南方雄飛突展之祖父祖母恐其將日本語忘懷、是以有卯幼稚園及一年生組、加以指導使之熟知日本語願彼等異日以日本人身分、而當國報効、今者彼等在新聞紙上得悉彼敵國抑留監禁之同胞、因與鬼畜無異之美英人受殘忍之苛待再對我等所捕虜之敵、所受待遇相形之下、雖將敵碎屍亦不爲過、皆表示憤慨、余於二月二十七日、甚完全律轉陽春、瀋寨侵入、

日地久節揭揚國旗

【東京】關於官廳揭揚國旗值規定休假之祭日、祝日及其他國家或皇室有重要祝祭典時、必須揭揚國旗、全國民亦悉准行、此次擬於

皇后陛下御誕辰之三月月六日皇太后陛下御誕辰之六月二十五日、皇太子殿下御誕辰之十二月二十三日休假、全國官廳亦懸揭國旗表示祝意、在十二日定例閣議上、經所轄官廳諮詢此旨、乃正式決定、立即傳達於各官廳除國家及皇室重要祝典休日及特別祝祭日外、依昭和二年以勅令第五號所定「關於假日案」計一月三日之元始祭以下共有十次、今新追加前述三日爲國旗懸揭日、全國民亦悉准此官廳追加國旗懸揭日之趣旨、各戶懸揭國旗以示奉祝之至誠云、

强靱磨鍊百折不回　克服時艱苦盡甘來

電業社長韓雲階氏時局談

當茲皇軍戰果赫赫的決戰第二年新春、舉國官民均一致展開奮鬥的聲悟之時、我國先知先覺者之一、言一行尤足爲吾國民之模範、日昨記者爲恭聆電業社長韓雲階氏、對於時局的談話特往訪問深感超人卓見、足堪爲戰時國民的修養警世之高規、茲將該氏談話主旨誌下

孟子曾經說天將大任於人也、必先勞其心志、刻其筋骨今日的時代也正是要由我們時代戰士、完成偉業的良機、所以每個人都必要暫忍小的苦楚、克服一切難的環境、見難而退者、不能作時代的先驅預感艱難而不前進者更是神經病的患者、我們爲了求將來的幸福、不能不首先要求東亞的光復解放、驅出一切雜閙、所有束縛我們的菸戰、要具有百折不撓的堅忍毅力、才能適應了英雄造時勢、時勢造英雄的古訓、也就是創造環境勿爲環境所圍、個人達到成功而貢獻於國家、就是國家的成功、國家一切達到一切的成功那就是我們民族的勝利、所以我們今日所謂的協力國策、萬不可稍有忽視也就是歷盡艱難好作人的道理、

我們至高的理念、要有道義世界完成的存心、當然是要求大衆的幸福、但道義必須要顧到什麼小苦嘆或離處還並不是苦難而是對於醫悉曾的一種過濾作用的測驗、奸商利徒、人羣中的搗亂分子、必要從這個篩殼的過程淘汰以後、將來的新局面的新幸福、也就是留給良善者存在的時代、那個時代就是世界和平、世界新秩序完成之時、那個時候人類的幸福和快樂、是充滿了東方道義的精神、而不是歐美人所信仰的那種物質虛榮的假平等偽自由的幸福、

所以在今日的建國精神、建設精神、以衆生利害爲依歸、勿以自己的利害爲目的、捨己爲群就是道義世界的初步、也就是東方道德貫精神的延長、沒有這樣的覺悟是不能担當建設東亞新秩序的柱石任務的、戰爭既已確立必勝體勢、槍後一切增產團結等、也必須具備了必成的體勢、這是舉國官民一致應守的覺悟和信條、

按韓爲我國建國元勳、在經濟相時代既樹有政聲、轉任實業後、依然不改其愛國愛民衷衷而抱的實行、今日讀書訓勵、躬身實踐於精神學識體力的鍛鍊、所以韓氏的言行一致確爲吾人敬佩不置者尚希國人效做先張時代建設而努力向前、因循退縮、確非新生活建設的態度、國人盍共勉焉、（韓氏爲實業家）

全國體育担當者會議　本年行事決定

民生部厚生司體育科、於九十兩日舉開全國體育擔當者會議後、決定本年度諸種體育行事如左

月	日	會　名	（場所）
一	八	神武殿武道錬成	（新京）
一	一一	神武殿武道開始	（新京）
一	一〇	第十二次滿洲的體育大會氷上競技大會	（奉天）
一	中旬	明治神宮國民錬成大會多季大會代表團派遣	（榛名湖日光）
一	一六	第十二次滿洲國體育大會滑雪大會	（通化）
一	一七	神武殿稽古終	（新京）
二	三一	建國十週年慶祝東亞競技大會氷上競技大會	（新京）
〃	七	全國體育擔當者會議	（新京）
〃	八	建國十週年慶祝東亞競技大會滑雪大會	（通化）
〃	九	陸軍紀念日第三回南北對抗武道大會	（新京）
三	一〇	中央指導者講習會	（新京）
三	二一	武道祭（三日、四日）	（新京）
四	二〇	明號及第一、二班審査	（新京）
四	中旬	第一次訪日宣詔記念武道鍛錬	（新京）
〃	上旬	强調旬間開始	（新京）
五	下旬	第一訪日宣詔記念武道鍛錬强調旬間終了	（新京）
〃	上旬	第九回東亞馬拉松大會	（吉林新京間）
〃	六	國民體育指導者錬成會夏季錬成會	（新京）
〃	一〇		
六	二三	第三回全滿實用車五十粁道路競走大會	（奉天撫順間）
〃	未定	國民錬成大會市（縣、旗）大會	（各地）
〃	未定	體育指導者錬成講習會	（地區別）
七	中下旬	第一回全滿騎乘錬成大會（第二回都市對抗）	（新京）
〃	五	第五回全滿都市對抗體操大會	（吉林）
〃	一六	神武殿暑中稽古開始	（新京）
〃	二四	第十二次滿洲國體育大會夏季大會	（新京）
〃	二五	全滿都市對抗角道大會	（新京）
八	二五	國民錬成大會省（特別市）大會	（各地）
〃	未定	神武殿暑中稽古終了	（新京）
八	五	國民體育指導者錬成會夏季錬成會	（錦州省興城縣）
〃	一五〇	明治神宮國民錬成大會夏季大會代表團派遣	（東京）
九	中旬	國民錬成大會地區豫選會	（各地）
〃	下旬	國民錬成大會中央大會	（新京）
〃	中旬	秋季體育週間	（各地）
一〇	一五	明治神宮國民錬成大會秋季大會代表團派遣	（東京）
一一	三一	第一、二班審査	（新京）
一二	下旬	神武殿稽古終了	（新京）
〃	下旬	北滿地區錬成會	（新京）
〃	二八	東滿地區錬成會	（新京）
〃	〃	南滿地區錬成會	（〃）
〃	〃	中滿地區錬成會	（〃）
一二	上旬	多季體育週間	（各地）
一二	一四一九	國民體育指導者冬季錬成會	（通化）

慰問國軍將士

康德新聞獻書運動

海內大雅不吝予以援助、書籍不問新舊、但求慨然惠贈、倘第一線將士得以修養安慰、即我前方將士與槍後國民心相印之表徵也、無任企禱之至

決戰階段、我國軍將士與完勝關東軍協力鎮護邊陲冒嚴風、耐嚴寒、勞苦功高、軍實克成、凡我後方國民、能不向之捧感謝之誠乎、敝社爲此、茲擬左開要領、緊辦國軍慰問書籍贈呈事業、聊表對滿北國軍將士感謝之一端、望

律轉陽春、瀋寨侵入、凡我後方國民、每因生活安逸、倍切塞上戍人之思、查自烽火連天以來、皇軍屢建奇勳、作戰規模之雄渾、戰果之宏大、振古無儔、永標青史値茲決戰

運動要領

一、書籍不問新舊及內容如何但請附一慰問文
二、寄贈者應明記住所氏名於寄贈書籍之上
三、寄贈書籍請逕寄至奉天支社
四、凡寄贈書籍由敝社彙送國軍報道部、以便分配於各軍管區及其他

康德新聞社

姓名住所不詳信件　無法投遞　反節約

當今決戰下、我等繼承國民無論任何場合、均應其一斷乎勵行節約精神、況當此決定勝敗之戰爭第二年、物資節約、愈形緊要、即如最近郵政局辦理之郵便物中、姓名或住所不明以致無法投遞者、僅新京中央郵政局平均每日即發現二百件、計算一年之中即達七萬二千件之巨大數目、對此無法投遞之郵便從來基隔時郵便取締令於適當期間即行燒却、此番郵政局最近擬由全滿各郵政局收集該項不明之郵便物、而舉行盛大之郵便物供養會於關係者參集下行神官之祈禱、再行燒却、以慰郵便之靈、同時向一般警告、務望今後對此注意、以副物資節約之實、

發現太陽新黑點

【柏林電】據普拉哥來電訊、普拉哥天文台於十二日觀測太陽中、發見大集團之十七個新黑點、然右黑點群爾後、將於今週中、達太陽之中心云、

瀋陽縣校長會議

瀋陽縣全縣校長會議已定於本月十五六日在縣會議室學行、其主要議案如左、
一、學校規程一部改正之要點、
二、產業振興與自興村之育成、
三、關於農村教育指導者之練成、

瀋陽縣各農村　定期特配煤油

瀋陽縣公署爲充實農村石油之配給乃連絡專賣署、開始對全縣一街卅九村各農民特別配給石油由本月中旬起至月末希各民衆持通賬至指定小賣商領取云、

和平、回步入復興建設之昭南、對於復舊之實況、不勝驚嘆、幾不知當初戰爭是否果有、昭南勿怪將日本軍留住、三年前即狂奔於軍備、是以今日汽油、重油、石油其他軍需物資有如山積、今日余由南方歸來、任大陸開拓之一員、從事開拓事業、並非爲皇軍之赫赫戰果、及資源之豐富所眩惑、此際想及北方重要性、由日本之大陸政策、尤以開拓政策之點觀之、何以日本在北方遂行開拓政策而有大和民族之大陸移住、此實有想起之必要、今者在南方馬來人以原住民而躍進準備向新生國民政府之途致擁護以全力施以援手、以新中國民而更生、印度人亦脫離英國之羈絆、高燃獨立國家建設之熱意、展開必死之運動、在南北相合百年戰爭必勝之体備立的今日、又將當日感激、向南方戰友、護國之英靈、獻以感謝之誠云、

理髮組合禁止　剪英美式頭髮

新京理容組合、九日之組合役員會、協議結果、斷然拒絕剪敵性美英式髮、新京理容店一致實施云、

風鈴

△…在所謂「東亞人東亞」的偉大理想下、滿日將結成一休、邁進於興亞的大理想、此次大東亞戰爭、與親邦日本、相俱負起民族的實務、

△…刻下我國尚未映受空襲及其他戰禍、所以、對於戰爭的心情、也有弛緩的人、須知我們寸刻不可忘却「我們也在戰爭中」的觀念、

△…咱楼國通的東京電報、日本當局、從大東亞戰爭勃發前後、就强化郵政、電信、電話的檢閱制度、而任國民中、也有不經意於私信中、洩露了國家的機密的、當局曾發布注意的

△…這不啻日本、我國國民、也値得對此加以考慮、在不經意之間、私信裡流露到了關於天氣的事情、作戰的[illegible]、我們要提起決心、[illegible]和日本的[illegible]

カブトインキ

大擴張紀念特賣（先行寄物覽後送錢）

（1）飛龍桿　特價一支七圓　影刻飛龍於新型製筆桿上、如活如躍可取可愛的良品也

（2）石花桿　特價一支六圓五角　堅牢無比確有十年使用之可能故爲紳士最愛之文具也

（3）洋銀桿　特價一支六圓五角　銀色燦然的新發明品確保紳士可用的新製品也

（4）黑色桿　特價一支四圓參角　實用的良品以廉價

筆頭（ペン先）　此萬年筆函購時同購筆頭即一本現價一圓者只收一圓須與萬年筆同時函購吧（但不購萬年筆只購筆頭時收正價二圓）

特典　歡迎來店　一、特別函購二支以上者一時函購高級筆頭二個　二、對於來店親手購五支者特贈萬年筆一支　對於來店親手試用現款定購者特別優待贈送吸水品髮身品一個

路程　由小西邊門工業區バス停留所下車（官消防）南向行至朝鮮人昭和小學校門前轉向西大路走到右側第三門面就是本號（即四根旗杆之城內）

奉天市皇姑區大元街一段三四　文具商　東順號

氣質淸芬　藥効純正

胃腸良藥　胃活

「良藥苦口利於病」這是古人的說法、現在科學昌明、非但藥須對症、就是劑亦須充分研究、否則苦澀難服、々後嘔吐礙胃、藥效作用未得、而有病之胃腸、更受一番刺激、能顧到這問題、有芬芳之味、具治病之効、堪爲現代高級藥品者、唯胃活可以當之無愧

適應症　胃酸過多、胃痛、胃炎、胃擴張、胃下垂、消化不良、食慾不振、惡心嘔吐、胸部嘈雜、吐酸噯氣、膨脹以及小兒吐乳等症

—總行—　新京　滿洲山田製藥株式會社　大阪　山田安民藥房

KING OF KINGS

愈老愈壯

精氣缺乏　腎虛髓虧　陰痿早洩　夢漏遺精　陽氣不足　一切老衰　性感不滿

本劑含有漢方高貴珍藥及據內分泌學理而所配合之性生殖腺荷爾蒙與中樞腺要素乃發揮神秘的靈能。

故自超勝手向來補精强陽劑等刺戟或勉强性藥品。實根本補充永久的精氣。又使生殖器官自體復生旺盛。

中年以上人士所發生的一切精氣不足性諸症，服之立即作用於腦神經，全身神經組織，使之旺盛活動又作用於精力官能中樞—生殖腺—生殖神經腺，使之銳敏强旺，因之精力分泌及性的全機能活潑起來—

結果，最安全而神速的獲得至上的…性官能的滿足。任憑如何精缺之人亦立即返老回春。尤其性感不美，行房過度等，其効誠如神。

最强効生殖腺荷爾蒙劑　更愈補精素

小瓶（一〇〇粒）　中瓶（二八〇粒）　大瓶（六〇〇粒）　各地藥房出賣

東京市芝區通新町十三番地　總批發處　合名會社　河原商店

KING OF KINGS

爲期畜產物增殖改良之萬全 錦省作成本年度實施大綱

【錦州】錦州省、在昨年度全滿畜産共進會、於羊馬等、收優秀成績、其面目發揮無遺、而今年爲決戰第二年、吾人自更要良好成績、所謂官民一体、以前線勇士之心爲心、從事改良增殖、同時爲農畜物增産之一翼向畜産報國邁進今省畜産股作成本年度實施大綱、以期確立畜産物之增殖改良萬全体制、△該實施大綱列左

一、公納供出之完遂 二、畜産資源之確保培養 三、牧野之設置及牧草之增産 四、畜産物之蒐貨配給 五、畜産組織之整備擴充 六、家畜防疫之強化徹底 七、自興村及篤農家之指導育成 八、畜産技術者之整備強化 九、馬籍整備

黃興農大臣來奉視察 獎勵糧穀出荷功勞者

爲獎勵在康德九年各省糧穀出貨努力、並作行政視察中央黃興農部大臣於十二日午間十二時卅六分、在徐奉天省長等歡迎下抵奉、當於午後二時至省公署訪問並對徐省長以下各糧穀出荷功勞長作獎勵之詞、繼視察省行政當晚下榻於瀋陽銀行丁社長私邸、十三日視察滿洲棉花會社及葉煙草會社、預定十五日返京云、

以農物增產爲中心 自興村將極積發展

奉天省公署、以農村振興中核体、設定自興村、置農產物之增産爲最重點努力於耕作指導及農業技術指導者之養成、並以協和會、農事合作社爲体、於綜合的指導下當任自興村之育成、但以客年爲初年度之自興村運動、爲首先着手者、並傾全力於自興村之選定、實体調查、指導員之養成等、但對初期之實績、毫無所異、故以本年度爲期進行本格的運營目下於省公署總務科、以基於數字的增産計畫立案自興村指導要領、確立組織的自興村指導要因之、現在省下之實驗村及自興村、蓋平縣和尚村、遼陽縣首山村、（以上實驗村）興京縣永陵村、清原縣北三家村、康平縣、開魯村、本溪縣歪頭山村、法庫縣大孤家村、鐵嶺縣遼海屯村、新民縣五十家子村、復縣太陽村、海城縣大甲村邊中、縣腰屯村、撫順縣塔峪村、瀋陽官立堡村、（以上自興村）但和尚、首山兩實驗村爲各縣下之自興村之模範的指導村、後依該村之實地指導養成之青年指導員爲各自興村之中堅分子當任村指導不輟、更預由本年一月書對現在之三十四名自興村立身青年指導員、施以訓練、訓練農業技術之指導當然並置之練成以昂揚自興精神爲根本的基礎、實行日系指導者之熱心指導所以歸村後之各指導員之活躍、頗堪期待、待自興村指導要領、確立後、開始本年度自興村運動、其發展實績、頗爲各方面所重視、

賀警察署長率屬 獲匪勇敢可欽

【新民】縣、白旗堡、警察署長、賀藍田、自蒞任以來忠勤職務、自不待言、對於地方治安、力求鞏固、又當年物在即、深恐不良之徒、乘勢行搶、是以每日、必須派便服警察數名、在管界內稽查防堵、以防未然、乃於月前某日早七時許、有匪首郭文昇、報字老疙疸、及李榮久、匪號新來等、由遼中縣、串入本署管內、前坨子屯、當經便衣警察官偵知、隨即報告署長、聞訊之下、急率部下、警尉、侯萬和、警長、楊魁五、林同修、自衛團員、蔣春林等四名、化裝前往該地、署長身先士卒不避危險、闖入蘇萬園房內親將匪首老疙疸按倒、部下同入屋內、將匪人新來及通匪蘇萬附、一併拿獲、同時由老疙疸身畔搜獲、老六字自來得手槍一支、子彈二十粒、湖北造槍一支、捷克式槍一支、共大小槍三支、子彈百餘粒、當時將匪人及槍械、一同用大車帶回警署、審訊之下、供認爲匪多年、久在阜新、通遼、承德、黑山、彰武、遼中、一帶實行……

青年不慎放流言 被警捕送院治罪

【大連】曲豐滿、年二十一歲、山東省人、數年前入州、經友介紹、於旅順市山手町、某菜店充當店夥、輒噴妄言、信口赤黃、心無所畏、時值大東亞戰下、上官因防間諜、嚴禁漫談政、談者未知注意、去冬秋時、露洩當警察官捕去、拘留多日、調查結果、確無如何背後嫌疑等、係一時失口、故獲釋放、復不知悛改、又復胡談、旅順署復予逮捕、審訊之下、爲戒口過、於本月六日派員押送大連地方法院、故當局今後對於散放流言之徒、決嚴加懲辦云、

國都學校開學

【新京】國都三十餘初中等學校自去歲休假以來、至十二日止、此長期、漫漫之寒假、已告終了、市教育科當局、爲期提高教師之素質、於休假期間、曾舉開種種講習會、以冀增強擔當第二代國民之教學知識、當十三日開學之日、諸教師均皆意志一新、有邁向盡心育成聖戰下中堅國民之決意、但本年度較諸往年度殊有勝一籌者、即知識優厚能力高深之教師、已無如前數年之不足狀態、開學最初據教育科所調查、目下尤有多數欲就職……

營口神前儲蓄 二萬一千餘元 一個年之總合計

【營口】必勝儲蓄報國營口郵政局昨年之二月於營口神社前特設神前儲金辦理所大爲奏效日局員終日辦理市民之神前儲金、正一年間達成額、第二年之二月八日二百七○二千五百五十五元週示二萬一千三百七十九元之多市民之繁盛儲金現象云、

置父喪於不顧 完成糧穀出貨之美談

【西豐】縣郭家店警察署長李春圃氏、自辦理糧穀出貨事宜以來、晝夜不辭勞瘁、善言誘導民衆邁進、早期達成使命、忽於臘月十五日、奉嚴電令返謂患吐血症、實任攸關未能省親、延至念八日竟作古享年六十二歲住奉市小東一段一五一號因病逝世、理應回籍治喪爲對、但氏身充糧穀出荷督勵班長、職務未完、豈能隨便棄職、俟演成使命、再行申請治喪不遲、若該署長乘孝盡忠、貫徹糧穀出荷之美談云、

募集防諜標語

撫順防諜協會、爲昇揚時局下產業戰士之防諜認識、而圖職場防諜之強度實踐化爲目的、按左記要領募集防諜標語、

▲標語作製條件、（一）並非概念的乃至普通的防諜標語（二）在職場對防諜上須有適切的實踐意味、（三）並圖其爲機器保護、災害防止有諜略防衛之强度化者、△賞金、一等一名五十圓、二等一名各十圓、三等三名各五圓、佳作六名各三圓、各會社工場從事員、△募集期間、至二月末日、△發表期日、三月中旬、△銓衡、防諜協會指導機關並協會役員、△寄稿處、撫順炭礦總務局庶務課防衛關係交撫順防諜協會、

大會置農產物增産於重點、決議一戶一成增産由開拓團之七成增産之決議上觀之則一成增産、決非不可能、敝代表、如斯時堅固、達成使命、敝人更以都市代表身份、出席大會、但由大會返至居住於都市之人們、應顧及此農産物增産、增强工業生産力同時、注意極大之消費規正、後因舉全國民力量、確立制勝大東亞戰爭體制之信念、提倡一成增産之自肅自戒之戰時市民生活、

資源愛護之一翼（一） 陽春四月營口廢品更生展

【營口】營口商工公會爲國防資源之確保並增强、以廢品更生之徹底化爲目標研究更生品一般展示、茲於市公署、協和會、警務處、資源愛護協會後援之下以陽春四月爲期開催廢品更生展覽會、依左記要領募集應募作品、優秀者經審查之下授與賞品、

一、應募作品每一點須記明住所氏名

二、限制出品物之數量、

三、應募作品要自作獨創的

四、應募作品要發付營口商工公會勵業科

五、三月十一日截止

都市農村結成一體 國民皆須協力增產 出席增產大會之陳楚材氏談話

於全國增產會員代表大會席上、以奉天省都市代表身份出席之奉天市志城銀行陳董事長、十一日歸奉十二日出席於協和會奉天市本部委員會、對該大會之感激的成果、「增產非僅農産物、即於都市之市民亦應率先協力工業生產與消費規正」談述感想如次、

濱江開拓全體會議 以開拓政策運營及增產爲中心

【哈爾濱】濱江省開拓全體會議業於十二日午前十時假商工大樓四樓大會議室舉開、與會者有開拓總局宮林開拓處長、省方中島次長及各市縣旗開拓關係科股長、各開拓團關係機關代表等約八十名列席以基於開拓政策第二期五年計畫要項、而在哈各開拓關係者之要項、開拓團增産問題爲中心、展開意見之論議又十三日亦繼此開連絡會議、以期決戰下益爲加重之開拓政策之使命、毫無遺憾云、

蒙古政府代表着京

【新京】蒙古政府駐滿代表恩和布林氏此次榮轉任總務廳參事官後任經合任命鄂林布勒格氏爲新任駐滿代表李丹山氏十一日午後零時二十三分抵新京在關係官民多數迎迓中抵任「照片」爲抵任之李丹山氏（右）、

瀋陽縣內發生三起 撲朔迷離悽慘命案

子圖財害命 父知道報官

瀋陽縣陶家屯村昂邦牛人、名陳實潤年廿二歲、有的愚魯而光悍在本月三日、進城當日午後五時、由北奉大乘車歸家由馬三家子驛下車、見一人背包前行、（即被害人莊德興）當民國於後、乃生歹念、在大兩家子屯西渠草中、……

農人買糧 中途被害

蒲河村山梨紅屯村民趙慶山者有兄弟二人弟名趙慶恩業木匠、因家貧在舊年前趙慶山將女許配、得彩禮二百元該債還欠賬一百六十元外、下餘四十元、在一月末持錢赴趙家溝買糧、迄至本月四日未歸、其弟趙慶恩往找至仲官屯南溝坡地內、發現其兄屍体、在眼角上有人命傷、當報告蒲河署、由司法主任李明華檢驗報告縣司法股、當由奉山、孫兩警尉驗至現場檢驗、見死者頭部受斧傷七八處、經詳細考究、當由趙慶山於上月卅日持款赴趙家溝其友人徐殿榮處、由長連籌三家子屯、由張興泰司法主任、將陳遂捕訊、供圖殺人財不諱不日將解法院云、

村婦精神病發 菜刀砍死親子

瀋陽縣檢察生了親母殺死兒子的案件、地點是發生在五區平羅堡村、平羅堡屯三十八號農民、老張的妻子張劉氏、卅多歲、近二年來得精神病、有似犯病便如狂、有時並且因神經的亂鬧、在本月五日、因爲犯了精神病、當其夫外出拜年之際、一時瘋狂、持菜刀將三歲幼子張文凱連砍數刀、當時死去、鄰人報告分駐所、轉報瀋陽縣司法股、由司法股檢驗後、並由縣右及醫生出具張劉氏之精神病狀、乃令掩埋、將張劉氏送法院云、

由余介紹購得佟仁山者高粱米二斗、化錢廿六元、背米連同十四元剩錢、於當日午後六時許歸不料行至上記地點被害、對兇手在偵拿中云

無線電

二月十四日（星期日）

新 七、〇〇（新京）報時、國歌、新聞、建國體操七、三〇（新京）唱片絲竹合奏一、高山流水二山國情侶三、晚來香舞四、彩雲追月五、五鳳吟六、梅花三弄七、夜半馬蹄八、〇〇（新京）建國體操九、〇〇（錦州）兒童時間九、二〇（新京）國內介紹九、三〇（東京）實業一〇、〇〇（齊齊哈爾）趣味講話正午（新京）報時、數據講談（奉天）奉派大鼓回答計（三九）…

奉 〇、三〇（新京）新聞 一、〇〇（安東）滑稽劇實道經安東協和劇團四〇〇（奉天）食料品小賣價格五、五〇（奉天）隣組講話關於隣組常會改稱定會協和會市本部原稿六、〇〇（哈爾濱）兒童時間兒童劇小貓大狗哈爾濱放送兒童劇團六、〇〇（新京）新聞 六、三〇（奉天）講演關於勤勞奉公制度之實施奉天省公署民生廳長權正七、〇〇（新、奉）報時新聞、告知、東亞的勝利、夜間節目預告七、三〇（奉天）太平歌詞大西廂白萬銘、樂隊（營口）琵琶獨奏、一、給場獨奏1、建國十週年慶祝歌2、野營賽3、西班牙的小夜曲宋寄二、南胡獨奏1、春光舞2、湘江曲3、思鄉曲映輝獨奏（哈爾濱）話劇傳家之寶哈爾濱放送話劇團編劇何其遠演員虹穗續（大連）京調大鼓馬筱山演金花獨奏（奉天）廣東音樂一、旱天雷二、步步高三姐妃催花曲四、狗春愁奉天金鳳音樂會指揮趙鴻圖九、三〇（奉天）評詞五女七貞（二八七）宋桐臣一〇、〇〇（新、奉）報時、新聞、告知、明日節目預告一〇、三〇（北京）舊劇

市聯運營要綱 經委員決定重點方針

【鞍山】集結廿六萬總市民意之康德十年度市聯合協議會、業已擬定於三月廿八、廿九、三十日、三日間開催、緣此而臨時市本部委員會、特於昨十日午後二時假協和會市本部會議室、由都甲市本部長、宮崎市事務長、及市本部各役員列席之下、開催協議會、對各方針有所研討、尤對於運營要領及上程事件、在可能範圍內、現地決定、至午後四時頃、該會議方告終了、今誌協議實施方針重點如左、

實施方針

一、對於協議員質的向上銓衡慎重探討、

二、對於協議員選擇當時對其民族、職業、階層、年齡等要慎重配合考慮、務使其徹底實踐宣德達情之重任、

三、對於上程事件務經過各分科會考慮研查、

四、關於議案之協議採取重點、務使其發生効果、故事先當與各關係機關有緊密之聯絡、

五、於此會議期中、務使會員對時局有徹底之認識、並昂揚其大東亞戰爭必勝信念

六、本市因係生產都市故對特殊性之生產有考慮之必要時、當於議會中指出、

七、上程議案務於二月末日以前提出、

運營要領

第一日、開會式、各科報告（市行政方針、昭和業務報告、協和會之諸報告）、第二日、本會議、（上程議案之審議）、第三日、分科會經過報告、（本會議、議長、分科會、主查）閉會式、

區長會議 市署定十五日舉行

【遼陽】遼陽市行政科、擬定於明十五日午前十時始、於市公署召開定例區長會議、屆時對於鄰保組織之强化、寄留法之實施說明、民籍事務之取扱研究、空閑地利用並戰時儲蓄增加案等、有所協議云、

師道畢業生 派遣任命式

【遼陽】本縣教育當局、鑑于年度開始、例應章開學、茲將於二月十二日午前十時、在本署綜合訓練所、舉行師道新卒業生任命式計新任派遣者七十名、於國民儀禮後、首由縣長作誠懇之訓示、再由卒業生代表者致宣誓、儀式至爲隆重、氣勢亦極旺盛、然後在講堂內、施行一日間、新任教師再教養、所有講習會概要、一、教育行政一般（張教育科長）、二、教師服務心得（張學務股長）、三、學校規程改正要旨、（川內、張兩視學）、至午後五時講習終了、各員攜帶聘書均赴現任地云、

普及航空思想 增强國民訓練 空協本年事業計劃

【鞍山】滿洲空務協會鞍山支部之康德十年度事業計畫、已將大體決定、本年度特置重點於對少國民及青年層普及航空思想、爲期對模型機、滑空機資材配給萬全計、並爲謀對大東亞戰下對民間航空訓練、在各公設機關組織民間航空研究會、而展開徹底的側面援防運動、茲誌其計畫月別之重要行事如左、

▲二月、模型機豫約募集（收集配給模型機之豫約）、滑空機之配給申請（支部配屬機及中等學校配屬機之手續）、滑空場擴張工事設計、滑空機第一期受檢、

▲三月、防空及航空思想普及運動（自一日至卅日）、滑空會員募集（由市內青少年層募集之）

▲四月、防空資材之配給斡旋（以自體防衛及各家庭之防護爲基準）、第一回模型機製作講習會、（自十五日至卅日對各學校教職員施行之）、

▲五月、開設防空相談所（對一般防空實施指導）、防空實地指導、（警護本部及協和義勇奉公隊協力）以班或組爲單位、而決定防空設施及訓練之模範地區、

▲七月、模型機飛翔大會、支部滑空員之滑空機大會、

▲八月、航空知識普及講演會及映畫會之舉開、防空演習之援助（對市實施宣傳的側面援助）、

▲九月、航空記念日（廿日）、之諸行事及以同記念日爲中心普及宣傳、

▲十月、模型機展覽會、

▲十一月、航空防空座談會（模型機研究會員及航空幹部、防空主務者間行之）

縣公署召開 民籍講習會

【海城】縣公署、於本月九十兩日、在縣署禮堂、開催民籍講習會、出席者、如國兵民籍股伊藤股長、及行政曲科長、並各街村民籍担當者、三十餘名、傳徹底了解民籍意義待會議閉幕後、各出席之街村股長、復招集村民、傳達縣方會議之經過情形云、

強化鄰保組織 市協擬定實施改革

【遼陽】當此戰時下、關於鄰保組織之强化、乃當前之要務、對過去之鄰保組織、市公署及協和會市本部、檢討結果、認爲有改革必要、故預定於二十日前後、先由瑞穗區之班組長會議開催之際、商討協議云、

縣署調查各村果樹栽培面積

【遼陽】本縣產業當局、鑑于果樹栽培之面積、歷年未有詳備之調查、殊爲遺憾茲爲增產之見地、對於果樹勢有詳確調查之必要、方能着手整理、以期圓滑指導、而立增殖之方策、特通知各街村長一休遵照、轉飭所屬各領域內、依照街村及種類品種名別、與未結果本數及面積、同結果本數、面積等項、詳確查填調查表、限于二月末日、具報到縣、以憑……

增進人民健康 置重點於戶外訓練 觀光協會本年行事計劃

【鞍山】鞍山觀光協會以本度市年民保健運動之一翼、而進行協議種種行事計畫中、此次已決定一年中之行事計畫如左、

本年度特聯絡國保班、置重點於團体戶外訓練、爲介紹名勝千山、將舉辦千山登山會、而考究向全國募集希望者、類此可實用及增進健康與遊樂之一舉三得之諸計畫故堪期待、

▲五十哩健步會（直春夏秋三期舉行之）、

▲千山登山會（同樣）

▲市民戶外日（於適宜時期內將多次舉行）、

▲藥草及食用野菜採集指導會（於適宜時期內）、

▲野菜賜收及土豆發掘等、校辦、勿誤爲要云、

新街村職員 縣實施訓練

【遼陽】遼陽縣公署之本年度新採用街村職員訓練講習會、已決自十二日至三月末日間在綜合訓練所實施之、計新採用者六十一名云

多收穫受賞者 將舉行褒賞式

【遼陽】縣公署產業科對康德九年度多收穫競作會受賞者褒賞式、已決定於十六日午前十時、在滿映橋劇場舉行云、

協和會委員會

【蓋縣】協和會縣本部長金國鎮、副本部長宇都宮仁、事務長李長錫、於日昨下午一時、在本部會議室、招開委員會、列席者三十餘名、一、關於議事如左、一、關於康德十年度縣本部運動方針說明之件、二、關於第一期分會結成經過之件、三、關於增産推進全國會員代表大會開催之件、四、關於康德十年度縣聯合協議會開催之件、

保持春節治安 嚴禁商民賭博

【牛莊】適值舊歷新正、民間之陋習向有賭博一事、三耕兩縣察而爲賭者、今警察署長有鑒於此、恐宵小之徒、假此滋生事端、有碍治安、故乃主催督飭各系主任以下嚴加禁止防範、並公佈曉諭民衆周知、倘有犯法故違聚衆賭博者、一經警察署查知定必嚴行懲治云云、

年始治安確保

【蓋縣】蓋州警察署長李文斗、勤於職務、素爲各方面所公認、而當此舊歷年末年始之期、該署長爲治安確保起見、已於日昨通知各分派駐所、對於年末、年始特別注意、不分晝夜親自監督巡視、並由署內警部、編成二班、施以檢索檢問、我縣治安確保、當可無虞云、

開始物品配給

【牛莊】牛莊街公所配給担當者不眠不休、整理重要物資配給事項、已於本月通告各區組住戶、持配給通賬及名章赴各担當商號購領麵粉火柴豆油食鹽燒酒高糧米、故近日男女群集街頭、頗呈喜色、感激配給圓滑云、

竊盜犯落網

【撫順】有奉天省瀋陽縣汪大人屯村人、現無職業之李長豐（二〇）因貧窮而發生竊盜心於本年度一月間在東四條通八番地前田洋行前田忠支處乘人不備之際而侵入室內、而行竊取、前後共四次、竊有約二百餘圓之物品經撫警司法刑事隊徐玉烈、徐錄銓、康明仁等之不眠不休、施行張佈搜查網、而終將其逮捕本處、經一番嚴重之取調結果、第一次竊取衣類十二件、值時價一一四圓〇三分、第二次竊取衣類及小孩衣類三件、褲子二件、值時價廿一圓五角、第三次竊取男襪子十二双、套頭衣類、共值時價四四圓八角、第四次竊取男襪子十二雙、共值時價十八圓七角二分、現已備文送交檢察廳

……覵的途徑上、

△…在大家娛樂場所中、電影要算占第一位了、每年觀覽的人亦日漸增加、當然電影是人生主要娛樂機關了、

△…雖然電影有藝術、有詩意、有意興趣、然而對觀覽的人本身、却要自加考慮的、

△…以一般的電影的取材多數是戀愛的劇情、或者是悲劇的收場、這對青年男女學生實在是有莫大的影響的、

△…在學生時代其意志心理應當引導在求智求技方面却不能一絲一毫的將其潔白心境、引到在愛情和戀……

△…這樣說當然要有人反駁太沉腐了似的、然而所說的自是合乎理性的、

△…並不是說學生不能看電影、不過爲父兄者教師者當加選擇指導、使其在學生時代、要有超凡的思想和意志、

△…緊白鄭盟國來源所出演的色情劇（潘金蓮）來說實在不合乎青年學生的心境、然而往觀者多數是男女學生、這實在是歸罪於父兄教師、事先沒有正當之告誡了、

▽…所期望的是負責任者、當對自己所培養的青年男女負責指導、其在此非常時局下、要有純潔的觀念之本念、絕不能使其心念移向於此、

南滿翻譯學會招生

新學年開始二月十八日本學會爲滿洲最高日語專門研究所報名截止陽曆二月十七日

科班別 午前班初級科前科高前科 午後班初級科中前科高後科 夜間班初級科中前科高前科

新卒業之滿洲健男…爲…簡章索附郵票六分即寄 校址 奉天市大西邊門永安街一段一四二號電話二－一七八八番

天奉 漢英女子打字學院招生

程度 限國優卒業以上（補帳不限）

期限 四個月卒業本校代爲推薦職業

開學 二月十三日隨到隨收百名爲限

簡章 函索附郵票六分即寄

地址 奉天城內警察署南路東胡同大門

最高多產白色萊克亨種 春雛分讓

初生雛 中雛

健康無比瀋陽的雛雞開始預約諸君同志者勿失良機備目表附郵四分函索即寄

事務所奉天市瀋海區錦安街一段一九七號 振替奉天五一七二番

瀋陽家禽電氣孵化場啓

奉天職業養蜂學院招生

一、日期 二月廿八日以前

簡章附郵六分即寄

地址 東關區錦定街三段十三號 電話四－三六八六番

校舍移轉公告

一、舊所在地奉天市小西區北興街四段七三

一、新移轉地奉天市東關區大東街五段三一

一、移轉年月日康德十年二月十五日

移轉如右記、特此公告

新京醫科大學附設藥劑師養成所

奉天崇文學院續招新生

商業科一年生限優級卒業二年生限國高修業一年以上者錄記速成科限文理通順者（隨到隨收）考期二月十三日考試前一日報名截止（簡章附郵票六分即寄）奉天大南門外偏有宿舍鐵路割引電話（四）四三三八番

奉盛京商業學院招生

入學資格 限國優卒業者

開學日期 康德十年二月十六日

報名手續 詳見簡章附郵票六分即寄

校址奉天市小南街一段五十二號

中央大戲院

全部一流伶工 坤伶挑班 臺柱

正 富連成 社長 葉盛章 東 導演 葉盛蘭 劇務 蓋春來

生日全體演員名角十一

初十日（二月十四日）

商埠大舞台 奉天 南市場

松竹社小科班

天才童伶 筱 稻 岩

楊家將 老虎洞 賣馬 九龍山

亮骨花蛇露 老福順堂

奉天市大南街一段一九四號

歡迎外埠 批發利潤 格外從優

虎骨熊油膏

胖腫水臌氣臌 單腹脹特效葯 腫脹雙消散

奉天大南街下頭楊家葯舖

歡迎主顧 大連 中央旅館 優待團体

大連驛西鄰・電話三三八七九

奉天城內鐘樓南 電話四三九三一番

郭氏醫院 產婦人科 小兒科 晝夜接產 負責戒煙

院長 女醫學士 郭李松林

植物性美髮膏

年輕脫髮，年老禿頂 請用美髮膏

頭髮蓬亂，有失雅觀 請用美髮膏

日本・東京 資生堂

資生堂 植物性養髮頭油 ポマード

PM.MI

獅子牙粉

本品殺菌力强大祛垢力迅速更能防止口臭却覺爽快神氣只用他品之半量其効却巨也

每天早晚兩次用本品刷牙齒可免致虫牙却得健全而且白美牙齒有助攝取榮養之効

能使心臟胸胃之抗病荷爾蒙增强解除病根挽回眞實之健除

昔時大名武士之護身藥、亦即現代荷爾蒙藥、博得好評用以麝香、犀角、熊胆、牛黃眞珠、及其他數種精胆配合之救心因含有動植物成分故向內臟吸收之同化力最快、使血行及抗病荷爾蒙分泌旺盛由根本解除病苦挽回健康、乃病弱者一大福音也

特種動物荷爾蒙之膽精藥

救心

（救心）之有効病狀

朝夕一粒

滿蘇北部國境部隊踏案記 (上)

關東軍報道隊員 本社特派員手記

慰問袋是溫情的激勵 勇士們感動滿溢歡欣

當此大東亞戰爭、完成了南綫北邊重任的關東軍、軍威將自迎決戰第二年、更堅固其不落的警備了。軍在動亂的世界下、集中着世人的耳目、展開一天強力的活躍、並有不動的姿態、對於南方作戰、是嚴然的後盾、對於蜿蜒四千三百餘粁的滿蘇國境、作確保的防衛、是由於傳統的信條、關東軍將兵的不斷努力、激烈的鍛鍊所造成的、是以對這些捍衛東亞的將兵、表示感謝、記者參加關東軍報道隊、訪問滿蘇北部國境最前線各部隊、在酷寒零下的嚴寒下、或與監視哨員、或與警備沿岸的幾多將兵會見、直接目睹其勞苦姿態、同時看見其日夜爲軍務激勢及健實飄樂的生活、與銃後國民的慰問袋、激勵了勇士們熱烈的心腸、以下就是這些明朗的諸處的、親歷了北滿勇士們的榮耀的記錄。

於北滿國境的勇士、最感激的就是慰問袋、尤其由銃後送來的慰問袋、是他們唯一的樂趣、因爲這是他們唯一的……最前線兵士、接到了從祖國日本和大陸各地寄來的慰問袋、激勵了他們抗寒的熱意、……

(安慰) 這半年後到的數次慰問袋、到着部隊的時候雖然在軍規嚴肅的兵舍也還得他們嘩然的騷動了、朗笑與歡聲充滿了兵舍、到拆慰問開始更在和氣洋洋裡拆取幸運的騷子、伸開兵士的嬉笑、失籠兵士的嘆息、伴和着屋中的寒氣、這時兵舍徹冰解、醞出溫和的氛圍氣了。

從袋中取出、戰友們一團一團圍聚、像孩子樣無心的哄笑、吃着、看見勇士們的姿態、我忘却了這是嚴冬凍冰嚴寒北滿、挺身防衛氣魄像似有疑問似的、但是我們知道這些戰友是有純一的戰魂的、關於慰問袋、前線與後防、曾經有過幾多佳話、這些故事在前線各部隊、多種多樣的相傳爲佳話、最近〇〇部隊接到一個慰問袋、演戰兵士們捧讀的喜悅、這是一個關於民族協和的可感謝感激的話題、〇〇部隊古川上等兵、他只知慰問袋是新京「滿系的贈品」、但姓名不詳、偶然的入在古川上等兵的手裡、使他感激得了不得、袋中有石笆牙粉、日用品但是主要的贈品却是由於主人手所作的結縫人形、並且裡邊封有一封信、用草率的日本語寫着、「請爲着我們而戰吧！日本的兵士諸君、我們就想到在日本的後方人們那樣將士獻身的心意」、

間袋、但是這一樣能滿人手裡的這種愛、今天我很好了、決定把它發出去、沒有什麼說叫它、這樣的傳達給那位慰問吧！難是第一次、一點也不懂得什麼、或者比日本的婦人們所送的慰袋要、但是我精美、但請原諒的！這是我一點心意」

這樣寫着信封用筆子端寫得緊的、讀過了信的古川上等兵、感激得淚涙交流、當然別的戰友們也同樣的感激、對此古川上等兵曾經作過這樣的談話、他說、「民族協和、實在是在我們身邊左近的、我們竟沒有比這還時受到的刺激、再感激的事了、恐怕將主還是學校的一個女學生吧這種可貴的童心、實使人永遠難以忘懷、隱性埋名、眞是服務協和的、我所收到的亦是遺憾的事、我把這些人形現在還在我的身邊呢、好好的保存着呢！」這是一幕「兵士與慰問袋」的美麗劇。

照片 慰問袋的滿系婦人們熱誠情着寄贈的慰問品和滑冰訓練的皇軍（關東軍報道隊員攝影）

徹底發揚奉公理念 置重點於初年隊員

勞務科長會議 牛田勤奉局長談勤奉隊管理方針

牛田勤奉局長、十三日於各省勞務科長會議席上、將於四月開始、關於奉公服務之行動勤奉隊之管理運營方針述其概要如左、

一、方針

依勤奉隊之特性、徹底國民皆勞奉公精神之理念於初年度隊員、尤期練成育成上置以重點、尤期練成幹部並期確保制度運用之萬全

二、運營規正之要點

起初即避免困難的對象、關於選定事業、加以十分的考慮、積極確立隊之指導管理體制、而爲隊員者對於勤勞奉公力行觀念、尤以一般青年、要期於來年努力運營之

三、對照事業

選定之原則、應從由易入難、由簡而入繁之原則、於當面之事業以土木爲主體、務於時局之要請、使從事於主要生產業之部、

四、企劃指導及實行之主體

以中央爲主体、担當企業之指導、以縣爲育成鄉土地盤爲勤奉其實行之体主、設於市縣旗之境內、

五、注意事項

本年度以以往之勤奉經驗地域爲本動員地區、以未經驗地域爲準動員地區、而區分之、現今爲此準備期、對於指導力施以不十分的考慮無論何時皆即應現地之事情、更顧到協和會軍民之協力、圖謀國家之總力、完成此大爲方針云、

日地久節揭揚國旗

【新京】關於官廳揭揚國旗規定休假之祭日、祝日及其他國家或皇帝有重要祝典時、必須揭揚國旗、全國民亦遵準行、此次決定、立即傳達於各官廳、關於官廳諮詢此旨、乃正式決定、以及皇室等重要祝典休日及時別祝祭日外、依昭和二年以勅令第五號所定「關於假日案」、計一月三日之元始祭以下共有十次、今新追加前述三日爲國旗懸揚日、全國民亦遵準此官廳追加國旗懸揚日之趣旨、各戶懸揚國旗以示奉祝之至誠云、

皇后陛下御誕辰之三日月六五日、皇太后陛下御誕辰之六月二十五日、皇太子殿下御誕辰之十二月二十三日佳辰、全國官廳亦懸揚國旗表示祝意、在十二日定例閣議上、經所

進擊神速萬歲高呼 治安建設着着驚人

滿拓北安事務員談新嘉坡攻略

【北安】敵將伯西華竪起來國旗及白旗、與山下將軍、作城下之投議、在新嘉坡陷落一周年紀念日前、有如怒濤之勢、確保南下之皇軍兵站線、更以神出鬼沒向最前線進、成爲廣大之皇軍輸血幹線、得托此前線將兵站之任務完遂之佐分利部隊之一下士官關譲氏（現在滿拓北安地方事務所勤務）回想當時有感激與奮之談如次、

余之所屬部隊、當新嘉坡陷落之日、向克阿拉爾第布爾進出、午後七時頃、得悉敵之降伏、對於過分之迅速、及敵之脆弱、一時頗覺驚訝、喜愉之情、不可言狀、全員乃高呼萬歲、在兵站食堂飲啤酒之將兵、立時亦覺酒難下喉、遂即停飲、又於當日之午前、向新嘉坡上空、加以勇猛果敢之攻擊、遂行自爆之〇〇隊長之部下、亦來至兵站基地、當其用飯時、突聞知隊長之仇得報、乃不禁雀躍、

在陷落之同時、馬來、印度人之有力者、組織治安維持會、將新嘉坡陷落之旨、在主要個所、是以一般人皆驚異皇軍之進擊、有意想以外之神速、英國之狼狽、正證實昔日所誇豪語乃屬妄誕、一時皆高呼日本萬歲東亞萬歲、當時治安完全回復有一部在東部之敗殘兵、彷徨於密林中此等敗殘兵亦由住於密林之原住民沙開族、（住於高原地帶、以狩獵鳥獸爲業、頗爲精悍乃親日的民族）之手、依次被捕虜、此等捕虜、在密林中、食者樹果以保餘生、但飢餓所迫、驅體漸次瘦弱在當地有日本人與馬來、印度人等之混血兒多數殘留、然昔日在南方雄飛突展之祖父祖母恐其將日本語忘懷、是以有卯幼稚園及一年生組、加以指導使之熟知日本語頗彼等異日以日本人身分、而爲國報效、今者彼等在新聞紙上得息被敵國抑留監禁之同胞、因與鬼畜無異之美英人受殘忍之苛待再對彼等所捕虜之敵、所受待遇相形之下、雖將敵碎屍亦不爲過、皆表示憤慨、余於三月二十七日、赴完全

琿春炭礦試區 回教徒助增產

【琿春】回教徒爲國宗教的團結、欲担當大東亞戰下之生產增強的一翼、遂進石炭增產之琿春炭礦、作全滿初次之試辦、吉林省通陽縣、招致回教徒、第一回先遣隊三十五名、已行就勞、其成績頗爲良好、第二回之三百名、三月中即可着礦、此先遣隊、與當初老練工人、同去從事、施以技術訓練後作爲礦者之指導、彼等非常熱心依回教徒之風習、將在作業工場新築寺院云、

直木參議告別式 遺骨送往國都

【安東】十一日於安東、客死之故參議直木倫太郎博士之告別式、由十二日午後一時三十分起、爲懷念故人生前之功績、而由日滿朝野各方面贈與之花圈供物等飾於協和會館式場之上、青木參議府秘書局長田丸大陸科學院研究關官正、澀谷委員長等列席由於佛式、盛大嚴肅舉行、但遺骨、於十三日乘光號列車由遺族關係者護送之下赴新京云、

強靭磨鍊百折不回 克服時艱苦盡甜來

電業社長韓雲階氏時局談

（照片爲韓氏）

當我皇軍職果滿帝的決戰第二年新春、舉國官民均一致展開奮鬥的、愛情之時、我國先知先覺者之一言「行尤足爲吾國民之鑑」、日昨記者爲訪問電業社長韓雲階氏、對於時局的將任訪問探威與人、韓氏將其所主旨談下、卓見、是爲值時國民的、傷感厲世之箴規、茲將談話於次、「蓋事實經天將大任於是人也、必先勞其心志、」刻其筋骨今日的時代也正是要由我們時代戰士、完成偉業的良機、所以每個人都必要暫忍小的苦楚、克服一切難的環境、見難而退者、不能作時代的先驅預想艱難而不前進者更是沒有理解的思者、我們爲了求將來的幸福、不能不首先要求東亞的光復解放、衝出一切難關、斬斷所有束縛我們的鎖鏈、要具有百折不撓的堅忍毅力、才能認識英雄的造時勢、時勢造英雄的古訓、也就是創造環境勿爲環境所困、個人轉禍成功而貢獻於國家的就是國家的成功、國家一切達到一切的成功那就是我們民族的勝利、

所以我們今日所謂的協力國策、萬不可稍有忽視也就是歷盡艱難好作人的道理、我們至高的理念、要有道義世界完成的存心、當然是要求大衆的幸福、但這必須要拋開自己的私心、現今的時代、有什麼小苦處或難處這並不是苦難而是對於賢愚思濟的一種過濾作用的測驗、奸商刁徒、人群中的搗亂分子、必要從這個篩穀的過程淘汰精神、建設精神、以業生利害爲依歸、勿以自己的利害爲目的、捨己爲群就是道義世界的初步、也就是東方道德眞精神的延長、沒有這樣的覺悟是不能担當建設東亞新秩序的柱石任務的、戰爭既已確立必勝體勢、槍後一切增產圖結等、也必須具備了必成的體勢、這是興國官民一致應守的覺悟和信條、

按韓氏爲我國建國元勳、在經濟相時代既經有政聲、轉任電業後、依然不改其愛國愛民與奮手拘的美行、今日讀書運動、躬身實踐於精神與體力的鍛鍊、所以韓氏的言行一致確爲吾人敬佩不置者尚希國人做傚先覺時代建設而努力向前、因循退縮、滿非新生活建設的態度、國人宜共勉云、

所以在今日的舉國官民都要有百折百鍊的克服精神、以來自由的幸福、不是孤獨人所得的那種物質上的快樂、是充滿了東方道義的眞精神、而

全國體育担當者會議 本年行事決定

民生部厚生司體育科、於九十兩日舉開全國體育擔當者會議後、決定本年度諸種體育行事如左

月	日	會名	場所
一	八	神武殿武道鍊成	(新京)
一	一一	神武殿武道開始	(新京)
一	二〇	第十二次滿洲的體育大會氷上競技大會	(奉天)
一	中旬	明治神宮國民鍊成大會冬季大會代表團派遣	(榛名湖日光)
一	一六	第十二次滿洲國體育大會滑雪大會	(通化)
一	三一	神武殿稽古終	(新京)
二	一七	建國十週年慶祝東亞競技大會氷上競技大會	(新京)
二	八	全國體育擔當者會議	(新京)
〃	九	建國十週年慶祝東亞競技大會滑雪大會	(通化)
〃	一〇	陸軍紀念日第三回南北對抗武道大會	(新京)
三	二〇	中央指導者講習會	(新京)
三	中旬	武道祭（三日、四日）	(新京)
四	下旬	射號及第一、二班審查	(新京)
四	上旬	第一次訪日宣詔記念武道鍛鍊	(新京)
〃	中旬	強調旬間開始	(新京)
五	下旬	第一訪日宣詔記念武道鍛鍊強調旬間終了	(新京)
〃	上旬	第九回京吉馬拉松大會	(吉林新京間)
〃	六	國民體育指導者鍊成會春季鍊成會	(新京)
〃	一六	第三回全滿實用車五十粁道路競走大會	(奉天撫順間)
六	未定	國民鍊成大會市（縣、旗）大會	(各地)
〃	未定	體育指導者鍊成講習會	(地區別)
〃	中下旬	第一回全滿騎乘鍊成大會（第二回都市對抗）	(新京)
七	五	第五回全滿都市對抗體操大會	(吉林)
〃	一六	神武殿暑中稽古開始	(新京)
〃	二四	第十二次滿洲國體育大會夏季大會	(新京)
〃	二五	全滿都市對抗角道大會	(新京)
〃	未定	國民鍊成大會省（特別市）大會	(各地)
八	五	神武殿暑中稽古終了	(新京)
八	一〇	國民體育指導者鍊成會夏季鍊成會	(錦州省興城縣)
〃	一五	明治神宮國民鍊成大會夏季大會代表團派遣	(東京)
九	中旬	國民鍊成大會地區豫選會	(各地)
〃	下旬	國民鍊成大會中央大會	(新京)
一〇	中旬	秋季體育週間	(各地)
〃	二五	明治神宮國民鍊成大會秋季大會代表團派遣	(東京)
〃	二一	第一、二班審査	(新京)
〃	下旬	神武殿稽古終了	(新京)
一一	二八	北滿地區鍊成會	(新京)
一二	下旬	東滿地區鍊成會	(〃)
〃	一四	南滿地區鍊成會	(〃)
〃	上旬	中滿地區鍊成會	(新京)
〃	二四	多季體育週間	(各地)
〃	一九	國民體育指導者鍊成會	(通化)

慰問國軍將士

康德新聞獻書運動

運動要領

一、書籍不問新舊及內容如何但請附一慰問文
二、寄贈者應明記住所氏名於寄贈書籍之上
三、寄贈書籍請逕寄至奉天支社
四、凡寄贈書籍由敝社彙送國軍報道部、以便分配於各軍管區及其他

律韓陽春、薄寒侵人、凡我後方國民、每因生活安適、倍切塞上戍人之思、查自烽火連天以來、皇軍厲建奇勳、作戰規模之雄渾、戰果之宏大、振古無儔、永標青史值玆決戰復決戰階段、我國軍將士與完勝關東軍協力鎮護邊陲冒朔風、耐嚴寒、勞苦功高、責貴克成、凡我後方國民、能不向之捧感謝之誠乎、敝社爲此、茲接左開要領、舉辦國軍慰問書籍贈呈事業、聊表對鎮北國軍將士感謝之一端、望海內大雅不吝予以援助、書籍不問新舊、但求懷然惠贈、倘第一線將士得以修養安慰、即我前方將士與銃後國民心心相印之表徵也、無任企禱之至

康德新聞社

理髮組合禁止 剪英美式頭髮

新京理容組合、九日之組合役員會、協議結果、斷然拒絕剪敵性英美式髮、新京理容店一致實施云、

風箏

△…在所謂「東亞人東亞」的偉大構想下、滿日親邦日本、相俱負起民族的責務、此次大東亞戰爭、與理想結成一體、邁進於興亞的大理想、

△…刻下我國尚未殃受空襲及其他戰禍、所以、對於戰爭的心情、也有弛緩的人、須知我們寸刻不可忘却「我們也在戰爭中」的觀念。

△…頃據國通的東京電報、日本當局、從大東亞戰爭勃發前後、就強化郵政、電信、電話的檢閱制度、而在國民中、也有不無意於私信中、洩露了國家的機密的、當局曾發布注意的

△…這不僅日本、我國國民、也值得對此加以考慮、在不經意之間、私信裡就寫到了關於天氣的事情、作成敵國空襲的導因、在私信裡、我們要更加戒心、莫言及我國和日本的軍機呵、

姓名住所不詳信件 無法投遞反節約

當今決戰下、我等銃後國民無論任何場合、均應具有斷乎實行節約精神、況當此決定勝敗之戰爭第二年、物資節約、愈形緊要、即如最近郵政局辦理之郵便物中、姓名或住所不明以致無法投遞者、僅新京中央郵政局平均每日即發現二百件、計算一年之中即達七萬二千件之鉅大數目、對此無法投遞之郵便從來基臨時郵便取締令於適當期間即行燒却、此番郵政局最近擬由全滿各郵政局收集該項不明之郵便物、而舉行盛大之郵便物供養會於關係者參集下行神官之祈禱、再行燒却、以慰郵便之靈、同時向一般警告、務望今後對此注意、以副物資節約之實、

發現太陽新黑點

【柏林電】據普拉哥來電、小賣商館取云、哥拉哥天文台於十二日觀測太陽中、發見大集團之十七個新黑點、然右黑點群觀測、於今週中、達太陽之中心云、

濱陽縣校長會議

濱陽縣全縣校長會議已定於本月十五六日在縣會議室舉行、其主要議案如左、
一、學校規程一部改正之要點
二、產業振興與自興村之育成
三、關於農村教育指導者之練成、

濱陽縣各農村 定期特配煤油

濱陽縣公署爲充實農村石油之配給乃連絡專賣署、開始對全縣一街卅九村各農民特別配給石油由本月中旬起至月末希各民衆持通賬至指定小賣商領取云、

カブトインキ

氣質清芬 藥効純正

「良藥苦口利於病」這是古人的說法 現在科學昌明 非但藥須對症 就是調劑亦須充分研究 否則苦澀難服 ✓後嘔吐礙胃 藥效作用未得而有病之胃腸 更受一番刺激 能顧到這問題 有芬芳之味具治病之効 堪爲現代高級藥品者 唯胃活可以當之無愧

適應症 胃炎、胃弱、胃痛、胃酸過多、胸痛、食慾不振、食物不消化、噁心嘔吐、酒醉宿醉、吐酸嘈雜、腹脹以及小兒吐乳等症

—總行— 奉天 滿洲山田製藥株式會社 大連 山田安民藥房

大擴張紀念特賣（先行寄物覽後送錢）

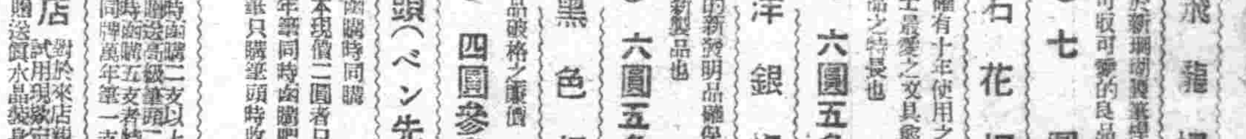

(1) 飛龍桿 特價一支 七圓 影刻飛龍於新瑚珊護筆桿上如活如躍可取可愛的良品也
(2) 石花桿 特價一支 六圓五角 堅牢無比確有十年使用之可能故爲紳士最愛之文具愈用愈好是本品之特長也
(3) 洋銀桿 特價一支 六圓五角 鋼色燦然的新發明品確保紳士可用的新製品也
(4) 黑色桿 特價一支 四圓參角 實用的良品破格之廉價
筆頭（ペン先）
此萬年筆函購時同購筆頭則一本現價二圓者只收一圓須與萬年筆同時函購吧（但不購萬年筆只購筆頭時收正價二圓）

特典 一、特函購二支以上者一時函購五支者特贈送同牌萬年筆一支
歡迎來店 對於來店親手試用現款定購者特別優待贈送貳水晶裝身品一個

路程 由小西邊門工業區バス停留所下車（官舍前）南向行至朝鮮人昭盛小學校門前轉向西大路走到右側第三門面就是本號（即西根電杆之西內）

奉天市鼻姑區大元街二段三四 文具商 東順號

KING OF KINGS

愈老愈壯

精氣缺乏 腎虛髓虧 陰痿早洩 夢漏遺精 陽氣不足 一切老衰 性感不滿

本劑含有漢方高貴珍藥及據內分泌學理而所配合之性生殖腺荷爾蒙與中樞腺要素乃發揮神秘的靈能。

故自超勝手向來補精強陽劑等刺戟或勉強性藥品。實根本補充永久的精氣，又使生殖器官自體復生旺盛。

中年以上人士所發生的一切精氣不足性諸症，服之立即作用於腦神經，全身神經組織，使之旺盛活動又作用於精力官能中樞—生殖腺生殖神經腺，使之銳敏強旺，因之精力分泌及性的全機能活潑起來

—結果—性官能的滿足。任憑如何精缺的人亦立即返老回春。尤其性感不美，行房過度等，其効誠如神。

最強効生殖腺荷爾蒙劑

更愈補精素

KING OF KINGS

小瓶（一〇〇粒） 中瓶（二八〇粒） 大瓶（六〇〇粒） 各地藥房出賣

總批發處 東京市芝區通新町十二番地 合名會社 河原商店

為期畜產物增殖改良之萬全 錦省作成本年度實施大綱

【錦州】錦州省、在昨年度全滿畜產共進會、於羊馬等、收優秀成績、其面目發揮無遺、而今年係決戰第二年、吾人自更舉良好成績、所謂官民一休、以前線勇士之心為心、從事改良增殖、同時為農產物增產之一翼向畜產報國邁進、今省畜產股作成本年度實施大綱、以期確立畜產物之增殖改良萬全体制、茲將實施大綱列左

△一、公約供出之完遂 二、畜產資源之確保培養 三、牧野之設置及牧草之增產 四、畜產物之蒐買配給 五、畜產機構之整備擴充 六、家畜防疫之強化徹底 七、自興村及篤農家之指導育成 八、畜產技術者之整備強化 九、馬籍整備

黃興農大臣來奉視察 獎勵糧穀出荷功勞者

為獎勵在康德九年各省對糧穀出貨努力、並作政視察、中央、黃興農部大臣於十二日午前十二時卅六分、在徐奉天省長歡迎下抵奉、當於午後二時至省公署訪問並對徐省長以下各糧穀督勵班長作獎勵之詞、繼視察省行政、當晚下榻於瀋陽銀行丁社長私邸、十三日視察滿洲棉花會社及葉烟草會社、預定十五日返京云

以農物增產為中心 自興村將極積發展

奉天省公署、以農村振興中核体、選定自興村、以農產物之增產為最重點、努力於耕作指導及農業技術指導者之養成、並以協和會、農事合作社等、於綜合的指導下、當任自興村之育成、但以客年為初年度之自興村運動、為首先着手者、並傾全力於自興村之選定、實体調查、指導員之養成等、但對初期之實績上毫無所冀、故以本年度為期推進行本格的運營、目下於省公署總務科、以基於數字的增產計畫立案自興村指導要領、確立組織的自興村指導、因之、現在省下之實驗村及自興村、燕平縣和尚村、遼陽縣首山村、(以上實驗村)興京縣永陵村、清原縣北三家村、康平縣、鐵嶺村、本溪縣金頭山村、法庫縣大四家村、鐵嶺縣遼海屯村、新民縣五十家子村、復縣太陽村、海城縣大甲村、遼中縣腰屯村、撫順縣塔峪村、瀋陽官立堡村、(以上自興村)但和尚、首山兩實驗村為各縣下之自興村之模範的指導村、後依該村之實地指導養成之青年指導員為各自興村之中堅分子當任村指導不職、更預由本年一月着手實現在之三十四名自興村立身青年指導員、施以訓練、訓練農業技術之指導貫徹等獎之練成重點、以昂揚自興精神為根本的基礎、實行日系指導者之熱心指導所以歸村後之各指導員之活躍、頗堪期待、待自興村指導要領、樹立後、開始本年度自興村運動、其發展實績、頗為各方面所重視、

賀警察署長率屬 獲匪勇敢可欽

【新民】縣、自旗堡、警察署長、賀藍田、自涖任以來忠勤職務、自不待言、對於地方治安、力求鞏固、又當年期在邇、深恐不良之徒、乘勢行搶、是以每日、必須派便服警察數名、在管界內嚴查防緝、以防未然、乃於月前某日早七時許、有匪首郭文昇、報字老疙疸、及李榮久、匪號靖來等、由遼中縣、串入本署管內、前坨子屯、當經便衣警察官偵知、隨即報告署長、聞訊之下、急率部下、警尉、侯萬和、警長、楊魁五、林同修、自衞團員、靳奉林等四名、化裝前往該地、署長身先士卒不避危險、闖入蘇萬閣房內、親將匪首老疙疸按倒、部下同入屋內、將匪人新來及通匪蘇萬附、一併拿獲、同時由老疙疸身畔搜獲、老六字自來得手槍一支、子彈二十粒、湖北造槍一支、子彈二十發、共大小槍三支、子彈百餘粒、當時將匪人及槍械、一同用大車帶回警署、審訊之下、供認為匪多年、久在阜新、通遼、承德、黑山、彰武、遼中、一帶實行搶掠不諱、可見該署長獲槍得匪、不避危險、勇敢可欽、倘立如此功績、可謂一般警官之模範、目前將匪人、及槍械一併送縣、將來如何、容訪再誌云、

資源愛護之一翼 陽春四月營口廢品更生展

【營口】營口商工公會為圖國防資源之確保並增強、以廢品更生之徹底化為目標研究更生品一般展示、茲於市公署、協和會、警務處、資源愛護協會後援之下以陽春四月為期開催廢品更生展覽會、依左記要領募集應募作品、優秀者經審查之下授與賞品、

一、應募作品每一點須記明住所氏名

二、限制出品物之數量、

三、應募作品要自作獨創的

四、應募作品要送付營口商工公會勸業科

五、三月十一日截止

營口神前儲蓄 二萬一千餘元 一個年之總合計

【營口】必勝儲蓄報國營口郵政局昨年之二月於營口神社前特設神前儲金辦理所、大詔奉戴日局員終日辦理市民之神前儲金、正一年間達成二萬一千三百七十九元之多額、第二年之二月八日三百七日二千五百五十五元還示市民之繁盛議命現象云、

國都學校開學

【新京】國都三十餘初中等學校自去歲休假以來、至十二日止 此長期 漫漫 之寒假、已告終了、市教育科當局、為期提高教師之素質、於休假期間、曾舉開種種講習會、以冀增強擔當第二代國民之教學知識、當十三日開學之日、諸教師均皆意志一新、有邁向盡心育成聖職下中堅國民之決意、但本年度鑑諸往年度集團略勝一籌者、即知識優厚能力高深之教師、已無如前數年之不足狀態、開學最初據教育科所調查、目下尤有多數欲就職

置父喪於不顧 完成粮穀出貨之美談

【西豐】縣郭家店警察署長李春圃氏、自辦理糧穀出貨督勵班以來、晝夜不辭勞瘁、善言誘導民衆邁進、早期達成使命、忽於臘月十五日、奉嚴電令返謂患吐血症、實任較關未能省親、延至念八日嚴作霎享年六十二歲住奉市小東一段一五一號因病逝世、理應回籍治喪為對、但民身充糧穀出荷督勵班長、職務未完、豈能隨便棄職、俟遠成使命、再行申請治喪不遲、若該署長棄孝盡忠、真誠糧穀出荷之美談云、

青年不愼放流言 被警捕送院治罪

【大連】曲書成年二十一歲、山東省人、數年前入州、經友介紹、於旅順市山手町、某某店充當店夥、輙喜戲言、信口赤黃、心無所為、時值大東亞勝戰下、上級師者、以此一點期之是證……官因防間諜、嚴禁謠政、該流言被宣揚去、拘留念日、調查結果、確無如何背後黨等、係一時失口、故被釋放、復不知悔改、又復胡談、旅順署復予逮捕、審訊之下、為戒口過、於本月六日派員押送大連地方法院、故當局今後對於散放流言之徒、決嚴加懲辦云、

蒙古政府代表着京

【新京】蒙古政府駐滿代表恩和布林氏此次奉轉任為蒙疆參事官後任駐滿代表李丹山氏十一日午後零時二十三分抵新京在驛頭官民多數迎接中拍影〔照片〕為被任之李丹山氏(右)

都市農村結成一體 國民皆須協力增產 出席增產大會之陳楚材氏談話

於全國增產會員代表大會席上、以奉天省都市代表身份出席之奉天市志城銀行總經事長、十一日歸奉十二日出席於協和會奉天市本部委員會、對該大會之感激的成果、『增產非僅農產物、即於都市之市民亦應率先協力工業生產與消費規正』談述感想如次、住於都市之人們、應順應此農產物增產、增強工業生產力同時、注意極大之消費規正、後因舉全國民力量、確立制勝大東亞戰爭體制之信念、提倡一成增產之自肅自戒之戰時市民生活、

募集防諜標語

撫順防諜協會、為昇揚時局下產業戰士之防諜認識、而圖職場防諜之強度實踐化為目的、按左記要領募集防諜標語、◆標語作製條件、(一)並非概念的乃至普通的防諜標語(一)在職場對防諜上須有適切的實踐意味、(一)主體其為機器保護、災害防止有謀略防衞之強度化者、△賞金、一等一名五十圓、

濱江開拓全體會議 以開拓政策運營及增產為中心

【哈爾濱】濱江省開拓全體會議業於十三日午前十時假商工大樓四樓大會議室舉開、與會者有開拓總局宮林參事官、省方中島次長及各市縣旗開拓關係科股長、在哈各開拓關係機關代表等約八十名列席以基於開拓政策第二期五年計畫要項、而樹立之省開拓政策運營、及開拓團增產問題為中心、展開熱烈之論議又十三日亦繼續此閉運絡會議、以期決戰下益為加重之開拓政策之使命、毫無遺憾云、

瀋陽縣內發生三起 撲朔迷離悽慘命案

子圖財害命 父知道報官

【瀋陽】瀋陽縣第五區陳相屯村民……住於此處……年四十二歲……由北寧大興……城辦年貨……由馬三家子車站……向家行進中……西門台村東距家二里之約於溝崖上……將年貨及私藏……搶去、父知覺……一面報告……三家子警……在搜查犯人中、而遺骸財害……

命案……

命的強盜是新民縣二區邱家堡村郎、拜牛人、名陳寶潤、年廿二歲、有的為窮而光棍、在本月三日、進城當日午後五時、由北寧大乘車歸家、於中途三家子站下車、見一人背包前行、即被害人、在後跟隨、在大南家子屯西梁草地內折得柳木棍一根、(長約二〇尺)粗約一寸依木把、來看打物尤且不是何況打人、此時為己也事……

農人買糧 中途被害

瀋河村山梨紅屯村民趙慶山者有兄弟二人弟名趙慶恩業木匠、因家貧在瀋年前趙慶山將女許配、得彩禮二百元該欠債、還久賬、一百六十元外、下餘四十元、在一月末持錢赴趙家溝買糧、迄至本月四日未歸、其弟趙慶恩往找至仲官屯南將該地內、發現其兄屍体、在頭角上有人命傷、當報告瀋河警、由司法主任李明華檢驗後報告縣司法股、當由李山、孫兩警尉騎至現場檢驗、見死者頭……當由……中……上月卅日持……

村婦精神病發 菜刀砍死親子

由徐介紹聽得後仁山著高粱米二斗、化錢廿六元、背米連同十四元兩款、於當日午後六時許歸不料行至上記地點被害、對兇手在緝拿中云

瀋陽縣東發生了親娘殺死兒子的案件、地點是發生在五區平羅堡村、平羅堡四十八號住戶、老張的妻子張劉氏、卅多歲、近三年來得精神病、有似狂人無知狂、在本月五日、因為犯了精神病、當其夫外出拜年之際、持菜刀將三歲的幼子張文欽連砍數刀、當場身死、經人報告分駐所、轉報瀋陽縣司法股、由司法檢察官驗明殺子之兇犯……張劉氏之精神病狀、乃命將張某……送法院云、

無線電

二月十四日(星期日)

新京 七、〇〇(新京)報時、國歌、新聞、建國體操 七、三〇(新京)唱片 林竹合奏 一、高山流水 二、山園情侶 三、晚來香 舞四、彩雲追月 五、五風吟 六、花三弄 七、夜半馬蹄 八、齊齊哈爾 九、霓裳羽衣……

九、〇〇(新京)兒童時間 九、二〇(錦州)國內介紹 九、三〇(東京)音樂 一〇、〇〇(奉天)奉派大鼓回書 ……

新京 〇、三〇(新京)新聞 一、〇〇(安東)話劇 ……(新京)新聞、報時、(奉天)食料品小賣價格 ……(奉天)協和會時間 ……(奉天)兒童時間 少年小猫大狗 ……(奉天)放送話劇 ……七、〇〇(新京)報時、東亞的勝利……夜間節目預告 七、三〇 太平歌詞 大西廂 白萬銘……(營口)器樂獨奏 1、建國十週年慶祝 2、野蕃蘸 3、西班牙 ……春光舞 2、湘江曲 3、思鄉曲 ……(大連)京韻大鼓 ……(奉天)廣東音樂 ……八、〇〇(新京)新聞、報時 八、三〇(奉天)評書 ……九、〇〇(新京)報時、新聞、告知、明日節目預告 一〇、〇〇(北京)……

縣聯日期決定 自二月中旬分別舉開

【承德】復興東亞、打倒美英的大東亞戰爭、在親邦日本皇軍一方面勝利、的勝利下、已奠入必勝的第二年、東亞新秩序建設已奠定了萬世不拔的基礎、同時我滿洲國之援戰基地的使命、乃更行加重、何況本年又值我國三面第二期建設計畫之第二年、四千重大、一致奮起、努力增產、以期援助達成援助聖戰建設新東亞之聖的、協和會熱河省本部基於中央之命令、決自二月中旬起、由省下各縣旗本部分別招開本年度協和會聯合協議會、以昂揚國民增產意識、加強國民……

△安士英 陳國泰 △敷島區 榊忠宗 林田昇 △順天區 晨學庠 △和順區 德山弘 黃占元

營口興民鍊成道場 設立計畫 收容不良少年實施勤勞訓練

【營口】吹鹽市內滿系之不良少年少女勤勞精神鍊引正當生活、善良國民住立名譽大東亞建設之一員向社會送出、鑑於如練成之道場營口地區尚賦缺如、創設要請之中由瀧中貴光、李子丹、大塚利雄、左近良泰、黃觀亭兼同民增產意識……

道場、活用東昌區之大澡黨園、收容不良少年少女身勤勞之生活、善良國民住立名譽糧自作自給、他方利用農園以圖供給市民蔬菜之增產、旋、經協和會市本部選定之道場由鄰組、長之勸誘、警察下收容、一個年一期、二期、三期終了訓練體育教養實習、特分實習農場、農業輔導出向社會、一本立生計運營、教育、當面農場一本檢進行各區設立支部云、

閃、酩酊酒色、烟花巷內、漫留天際、日久天長、收入乏病、手中 困乏、無 以為生、迫不得已、二人共謀、流作小偷、於客臘私至北大山連海岸、侵入第七駒丸船艙、竊出重油四十缸、值價五百餘金、轉賣他人、所獲金錢、悉供冶遊、近被水上署司法係刑事查捕、扭看押、恐其餘罪尚多、刻正調訊之中云

州內滿系生徒 改編新教科書 四月新學期起實用

【大連】州內公學堂及普通學堂滿系兒童之教育、曾由關東局在滿教務部為中心、努力研究刷新、今後伴同時局進展、對於滿系兒童、使其有新時代把握認識、當深仰以日本為盟主、卒業後、以之垂範為滿系州民關此檢討結果、首先實現者為使用之生徒教科書嚴、次刷新改革、即如高等科二年生、數學教科書、已由在滿教務部教科、實科書部 刷新改編、自四月新學期起 實行使用云

擧總力協助勤勞增產 而完成槍後國民重責 錦國防婦人會省本部本年活動方針決定

【錦州】親邦日本對英美宣戰以來已逾一年、目下時局已邁入跆東亞興亡決戰之階段、站在與親邦不可分原則共生共亡之關係、負之擔後責任亦日趨重大、當此我國第二期建設新發足之際、國內諸体制急速臻備之時、並以農產礦工兩部門增產為重點國策、集結國民總力邁進同時所以國防体制之一翼的婦人會、本來之使命亦更將奮起為順應國家之要請國防婦人會省本部、以部會組織之整備強化增產運動為主眼、對本年度之活動方針實行鑑意之協調以便舉總力而協助勤勞增產以支聖戰而完成槍後國民之重責茲將重點記次

△農村會設置事項 △會員育成訓練事項 △職時下家庭生活之刷新事項 △各種廢品回收事項 △國防婦人會自体連絡員設置事項

張鴻恩 程與 張鴻文 吳祖武 △東光區 呼良材 △東榮區 齊耀林 鄭先富

趙永明 秦登甲 仁宗尤 △長春區 李甸下 袁良田 徐守田 張樹五 李福林 鍾慶民 孫宗喜

紀元節官民 隆重舉行式典

【合安】縣長 于學 道副縣長、安田正治、以本月十一日、為親邦大日本帝國、紀念二千六百零三年之佳節、實堪慶祝、於是日午前九時半、正副縣長、率各科長、及各界首領職員學生等數千人、在縣署前、隆重舉行親邦紀元節之典禮、△時國旗高揚、國歌合唱、頗稱隆盛云、

黑河社協德政 周濟他鄉異客轉回故鄉 流浪者莫不感激涕零

【黑河】黑河省社會事業協會為營流米生、推其仁慈主義、是流觴正開前、對黑河街內流浪的外客……

優秀鄰組員 六十三名受表彰

【新京】協和會首都本部、對本部鄰組鄰組員中有顯著功績之鄰組員共六十三名、於紀元節之十一日午後二時在協和會館舉行慶賞表彰式、表彰滿系該表彰者之氏名如左、

△大同區 明秀峰 隋稿宿 張明達 侯鑫三 楊錫金

勞工集團住宅 選定工場近處 克服資材難優先實現

【大連】職時下生產力增強之重大要件、首爲防止滿洲勞動者之移動、對此基本方策、決計建設多量勞工住宅故州廳會同工業會、與各工場首腦部鉛密檢討、三日於大連商議、招開協議會、當由兒玉土木課長、說明當局側具体案、各大工場首腦部、開陳意見、結果以勞工住宅之建築、須接近於工場地帶、且須於廣大地域、使勞工密集、此二點急於實現、故目下選擇 地域中、決定後克服各種 資材……優先的使其完成云、

牛肉大葱繼來 配給整頓完善

【大連本市蔬菜類一因運輸方面、尚未整理周全一時缺乏困難、匝日之間、街市之上、寡於得見、如大葱洋葱、地豆等、雖有零星、不足供給市民所需、官廳方面、因顧於此、擬就方策、設法派人各處調查、一方面令大連卸賣市場、極力蒐貨結果自本月初、當地與青島之大葱等、遂漸增多、市場牛肉、陳列滿目、為價勿多、按價言不過金一元六七毛、其外牛肉、亦漸隨頭而來、探厭原因、居中雖免奸商囤積作祟、上官鑒於生必品之關心、可憑而知云、

行竊供冶遊 被警捕住看押

【大連】田仁義年三十歲、田最寬年二十一歲、乃萍蹤年也、素不務正、遊手好

擧開創立總會 滿洲印刷工業統制組合

【新京】滿洲印刷工業者、致踏國內外之要請、乃基於事業統制組合法、開設國內印刷工業者、共同設立滿洲印刷工業統制組合於九日午前一時、假新京大和旅館舉開創立總會、及時開會、共行滿民儀禮、首有組設立委員長就職並述辭後、谷川軍、報道孫長、經濟部大臣、武藤弘報處長訓示、次行事業計畫、收支預算、關於統制規程、事業計算書創立總費等項、關號一二決定、然各選舉役員、結果推駒越五良氏為理事長、竹部正光氏為副理事長、關有來賓小泉帝國印刷職長祝辭後、遂行閉……

國婦號飛機獻納式 在大連兵事部舉行

【大連】滿洲國防婦人會大連支部、獻納之『國婦號』愛國飛行機、於去超 審 戰之部、與會者、於大連兵事部、三日、下午一時半、在大連兵事部、將武部長、車門部長、拜訪兵事部長後、舉行獻納儀轉、即獻納愛國號金十萬餘元、最後由兵事部長講示答禮云、

南滿飜譯學會招生

新學年開始二月十八日 本學會為滿洲最高日語專門研究所 報名截止陽曆二月十七日

科班別 午前班 初前科 中前科 高前科 午後班 初後科 中後科 高後科 夜間班 初科 中科 高科

奉天漢英女子打字學院招生

新而簡便之教授有定評 遠道通學給與乘車證 簡章索附郵票六分即寄 電話二一一七八八番 校址 奉天市大西區永安街一段一四二 轉帳奉天二八〇九

最高多產白色萊克亨種 春雛分讓 初生雛 中雛

健康無比蕃殖的雛雞開始預約諸君同志者勿失良機 目表附郵四分函索即寄 事務所奉天市瀋海區靜安街一段一九七號 瀋陽家禽電氣孵化場啓 振替奉天五一七二番

奉天職業養蜂學院招生

一、日期 二月廿八日以前 簡章附郵六分即寄 地址 東關區鎮定街三段十三號 電話四一三六八六番

校舍移轉公告

一、敝所在地奉天市小西區北興街四段七三 一、新移轉地奉天市東關區大東街五段三二 一、移轉年月日康德十年二月十五日 移轉如右記、特此公告 新京醫科大學附設藥劑師養成所

奉天崇文學院續招新生

商業科一年生限高級卒業二年生限國高修業一年以上者 記述成科限文理通順者(隨到隨收) 考期二月十三日考試前一日報名截止 (簡章附郵票六分即寄) 奉天大南門外備有宿舍鐵路郵引電話(四)四三三八番

奉盛京商業學院招生

入學資格 限國優卒業者 開學日期 康德十年二月十六日 報名手續 詳見簡章附郵票六分即寄 校址奉天市小南街一段五十二號

中央大劇 富連成 社長 葉盛章 副社長 葉盛章 編導 蓋春來 ……

商埠大舞台 松竹社 小科班 天才童伶 筱桐岩 ……

胖腫 單腹 腫脹雙消散 水臌 氣臌 效 特 藥 每一料二十元半料十元 ……奉天大南街下頭 楊家藥舖

亮骨花蛇露 虎骨熊油膏 老福順堂 奉天市大南街一段一九四號 歡迎外埠 批發利潤 格外從優

歡迎主顧 大連 中央旅館 優待團体 大連驛西鄰・電話三八七九

奉天城內鐘樓南 電話四二三九一番 郭氏醫院 院長 女醫學士 郭李松林 產婦人科 小兒科 晝夜接產 負責戒煙

能使心臟胸胃之抗病荷爾蒙增強解除病根挽回眞實之健康 救心 朝夕一粒 昔時大名武士之護身藥、亦即現代荷爾蒙藥、博得好評用以麝香、犀角、熊膽、牛黃眞珠、及其他數種精膽配合之救心因含有動植物成分故向內臟吸收之同化力最快、使血行及抗病荷爾蒙分泌旺盛由根本解除病苦挽回健康、乃病弱者一大福音也 特種動物荷爾蒙之膽精藥 (救心)之有効病狀

獅子牙粉 本品殺菌力强大祛垢力迅速更能防止口臭却覺爽快神氣只用他品之半量其効却亘也 每天早晚兩次用本品刷牙齒可免致虫牙却得健全而且白美牙齒有助攝取榮養之効

植物性美髮膏 年輕脫髮，年老禿頂 請用美髮膏 頭髮蓬亂，有失雅觀 請用美髮膏 日本・東京 資生堂 資生堂 植物性養髮頭油 ポマード